

市政だより

No.294-1969(定価5円)
毎月2回・1日、15日発行
昭和26年7月6日第三種郵便物認可
発行所・会津若松市役所
発行人・松本善夫
編集・総務部市長公室広報係

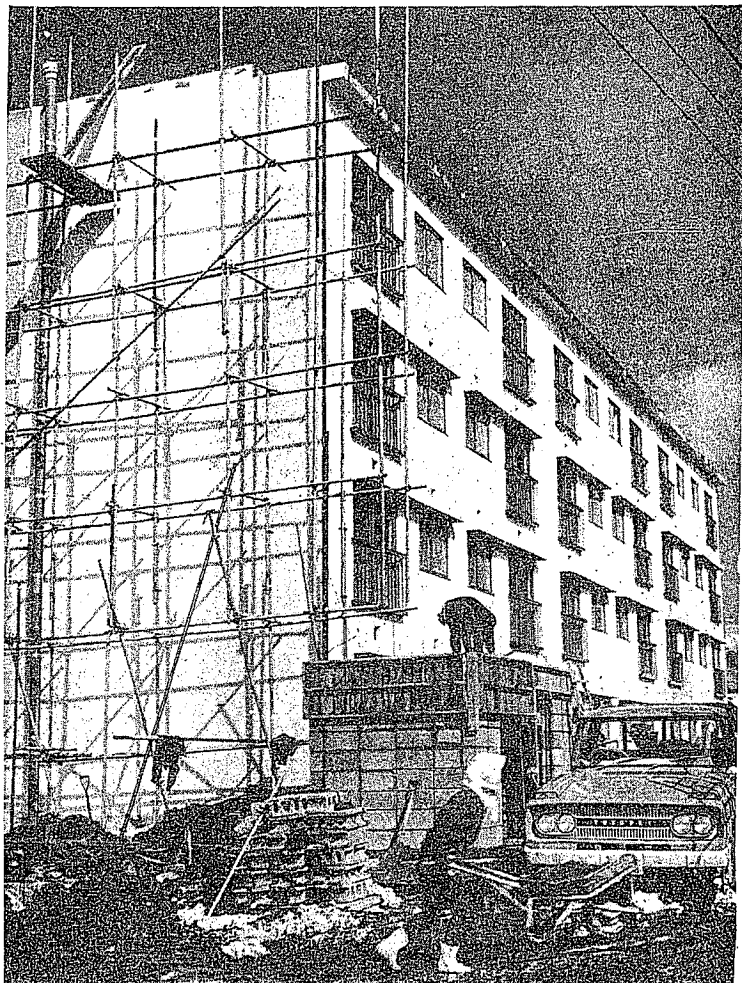

住宅団地造成をめざし、工事進む材木町・会津寮の改良住宅

材木町に改良住宅が完成

材木町の会津寮あとに、昨年九月から進めていた、鉄筋コンクリート四階建て一棟二十四戸の改良住宅がこのほど完成しました。総工費は二千九百四十三万円です。
この住宅建設事業は四十六年までに六棟、百六十六世帯が入居できる計画で、最終的には、中央に公園も造られ、住みよい住宅団地に生まれ変わります。

- ▷4日 小・中学校入学式
- ▷5日 10時 市婦連總會 公民館
- ▷8日~18日 春の狂犬病予防注射(日程は8面にあります)
- ▷10日~17日 生ワクチン投与(くわしくは8面にあります)
- ▷11日~20日 会津の旅とうまもの展 東京・渋谷東急百貨店
- ▷13日 13時~16時 青年団体職場職域レクリエーター会議 公民館
- ▷15日 13時~15時 都市美化推進委員会総会 公民館
- ▷16日 10時 会津総合職業訓練所開所式 神指町南四合
- ▷16日 19時~21時 カメラ講座・民謡講座(5面参照のこと)
- ▷16日~28日 福島県観光と物産展 東京・新宿伊勢丹



とじて保存しましょう

ことしは市制施行70周年

明治三十二年、若松町は福島県下で一番早く市制を施行し、若松市となった。長い間、若松の発展を市制施行にかけ、力強い運動を推進してきた市民の喜びは大きかった。

この年、岩越鉄道郡山・若松間が開通し、市制施行の喜びにわく市民にこの上ない贈物となった。それからことしはちょうど七十年。人口も市制施行当時の三万余人から十万人に増大した。

これも幾多の苦難に屈せず、市勢伸展に努力した先人の業績のままものであり、新たな感謝の念を捧げたい。

その間、昭和三十年には一箕村など近隣七カ村との合併をみ、若松市から会津若松市に生まれ変わり、明日の発展を誓い合った。

昭和四十四年、現代に生きる我々にとって、先人の業績に込める道は何であろうか。

それは次の世代に、会津若松市を誇り得る遺産として引き継ぐことではなからうか。緑多い落ち着いた環境の福祉都市の建設であり、伝統と観光の中に公害のない精密工場が建ち並ぶ近代的な街づくりであろう。そのためには、全市民の若さにあふれた英知の結集が望まれる。

市制施行七十周年の記念すべき年にあたり、広い視野から全会津の繁栄をめざして努力することこそ、我々の責務といえるでしょう

新年度予算決まる

一般会計総額 22億6,900万円

教育・土木行政に重点

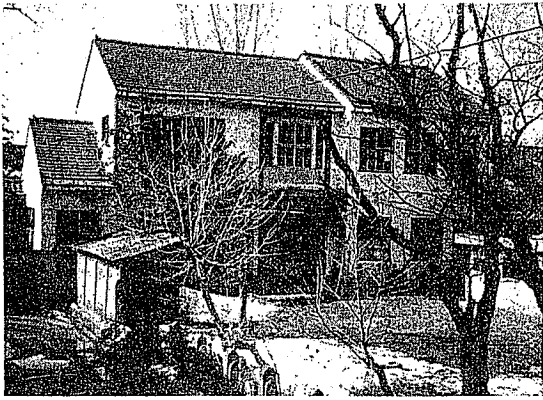

市の分庁舎になる旧保健所

今年度一年間の市の仕事を決める「昭和四十四年度予算」が、三月二十四日、市議会会で可決されました。

三月七日に開会した三月定例市議会は二十日間の日程で①一般会計予算②市税条例の一部改正③湯川診療所条例など三十八議案、三承認について審議し、原案通り可決しました。

新年度一般会計予算の規模は、二十二億六千九百万円で、昨年度当初予算にくらべて三億二千三百万円ほどふえています。

主な事業としては、鶴城小の屋内体育館の建設、日新小の通学路施設、清掃車五台購入、市営・改良住宅百戸の建設、

融雪対策の地下水調査などがあげられます。また、市民税は、標準税率の一・四倍を〇・〇五倍下げて一・三五倍としました(六面参照)。

総額二十二億六千九百万円のうち、義務的経費は十二億五千八百二十四万二千円、全体の五五・五%、投資的経費は五億六千五百三十二万二千円、九%、その他の行政、管理経費四億四千五百四十三万八千円、一九・六%です。

義務的経費の内訳は、人件費が八億六千七百四十三万六千円、扶助費が二億一千九百九十六万六千円、公債費が一億七千八百四十四万四千円、今年度の主な事業の予算は次のとおりです。

総務関係

旧保健所を取得、改修

広域都市樹立の基礎調査も

◇防犯灯設置に七十五万円
◇防犯灯の設置に七十五万円
◇防犯灯の設置に七十五万円
◇防犯灯の設置に七十五万円

◇旧保健所の取得改修に一千六百五十八万八千円
◇旧会津若松保健所跡を県から譲り受け、建物を改修して市役所の分庁舎にします。

◇広域都市計画調査に百万円

◇児童措置費として五千六百九十八万五千円
◇母子寮の委託料です。

民生関係

清掃車を五台購入

生活・老人保護に一億六千万円

◇生活保護費に一億四千四百二十二万円
◇生活保護者の生活、住宅、教育、出産、医療、生業、葬祭の各扶助費です。

◇老人保護費として一千七百二十一万三千円
◇老人保護に要する扶助費です。

◇清掃車購入に五百四十万円
◇清掃車購入に五百四十万円
◇清掃車購入に五百四十万円

◇市制施行七十周年記念事業に六十五万円
◇市制施行七十周年記念事業に六十五万円

◇公衆便所新設に百万円
◇公衆便所新設に百万円
◇公衆便所新設に百万円

◇失業対策事業費として二千八百三十三万八千円
◇失業対策事業費として二千八百三十三万八千円

◇市道三路線の舗装と十三路線の簡易舗装、砂利

道の補修整備を実施します。労働金庫に六百万円を預託します。

農政関係

農業基盤整備を推進

トラクター・コンバインを購入

◇農業構造改善事業に三千四百四十五万一千円
◇指地区に三千三百七十五万二千円
◇トラクター四台、コンバイン一台の購入、格納庫、もみ乾燥調整施設の建設など

◇東山地区に六十九万九千円
◇東山地区に六十九万九千円

◇病害虫防除に八十八万円
◇病害虫防除に八十八万円

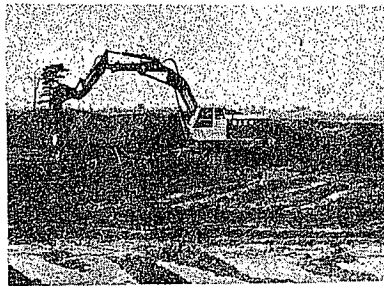

◇国土調査事業に二百九十五万三千円
◇国土調査事業に二百九十五万三千円
◇国土調査事業に二百九十五万三千円

商工関係

スキー場の設計を委託

中小企業振興に三千八百万円

◇中小企業振興対策貸付金三千八百万円
◇中小企業振興対策貸付金三千八百万円

◇街路灯などの設備に四百五十万円
◇街路灯などの設備に四百五十万円

あらまし

一般会計歳入

市の歳入歳出総額

(和40・41・42年度は決算額)
(和43・44年度は予算額)

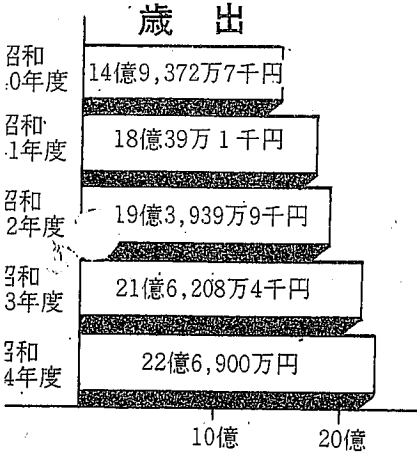

県支出金 8,055万5千円
 諸収入 7,077万円
 その他 5,326万8千円

市債 1億2,320万円

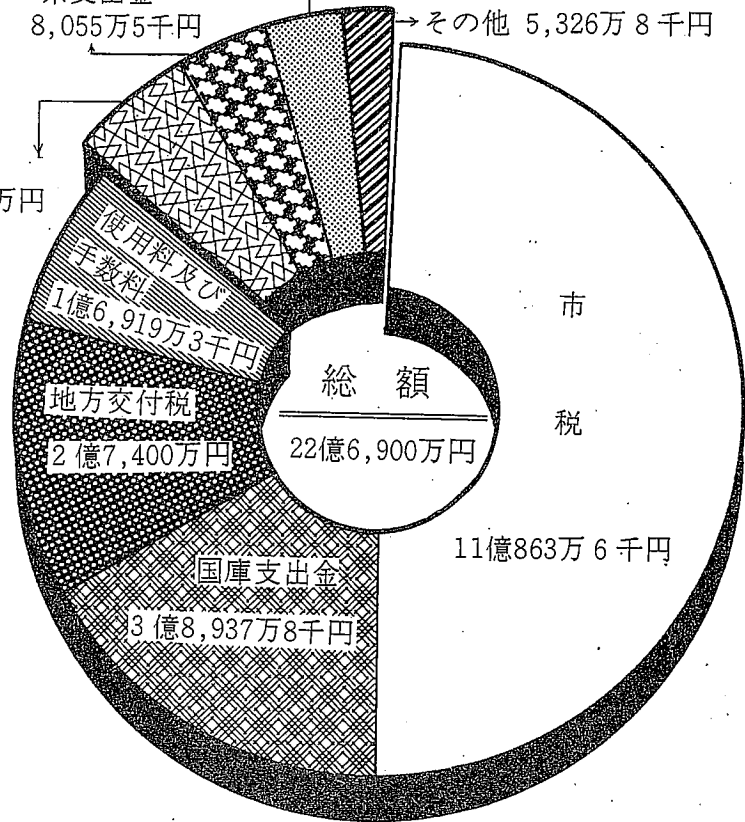

特別会計歳入歳出予算

国民健康保険特別会計	6億1,982万4千円
自動車学校事業特別会計	3,033万2千円
大戸財産区特別会計	4万6千円
湊財産区特別会計	6万1千円
公益質屋事業特別会計	729万1千円
食肉センター事業特別会計	2,534万3千円
湊町簡易水道事業特別会計	20万5千円
西田面簡易水道事業特別会計	18万5千円
若松城天守閣事業特別会計	4,284万7千円
駅前広場整備事業特別会計	1,435万1千円

事業会計歳入歳出予算

水道事業会計	収益的収支
収入	1億8,150万3千円
支出	1億5,451万1千円
索道事業会計	収益的収支
収入	1,483万2千円
支出	1,375万6千円
第二普通索道事業会計	収益的収支
収入	793万3千円
支出	48.8万円

市民交通災害共済受付中

ただいま市民交通災害共済組合
 会員加入者を受付中です。
 受付期間 市役所市民相談係
 でいつでも受け付けています。
 日曜、祭日を除く。
 会費 一般大人1人330円
 中学生以下1人280円

- スタート!
 自動車文庫
 「あいつね」
 ▽四月七日 門田A
 面川 根岸 堤沢本村
 南御山 北御山 南青木
 北青木 小田 ▽八日
 門田B 日吉B A
 飯寺 飯寺 羽黒 一ノ
 堰 徳久 旧年貫町 ▽十
 日 湊C 田代 高坂
 堰場 中田 笹山 十六
 橋 ▽十一日 門田C 堤
 沢新村 中野 中野新村
 館馬橋 荒町 中島
 花坂 ▽十四日 一箕A
 下居合 居合 郷ノ原
 藤原 松窪B 富士通信
 松窪A 長原 北柳原
 ▽十五日 一箕B 鈴
 木 駅前区 上蚕養 八
 角 北滝沢 八幡 墓料
 ▽十七日 大戸B 川端
 原 平沢 上小塩 引
 下 舟子 桑原 芦ノ牧
 ▽十八日 東山 一箕
 金堀 石畑 滝沢 慶山
 川溪 院内 天寧

昭和44年度当初予算の

一般会計歳出

() 書の数字は市民1人当りの額

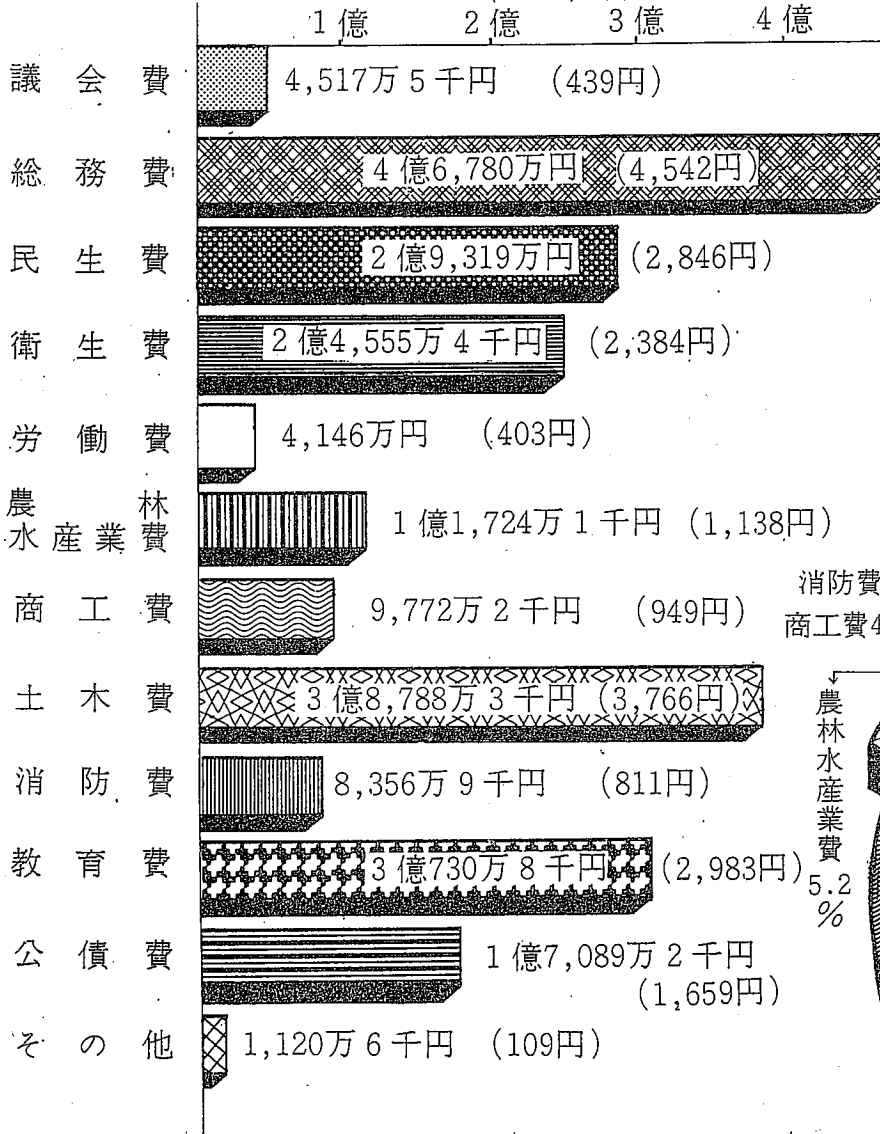

過去5ヶ年

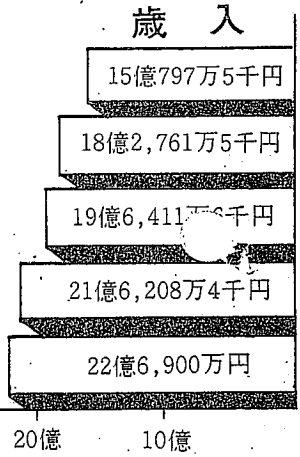

歳出総額に対する割合

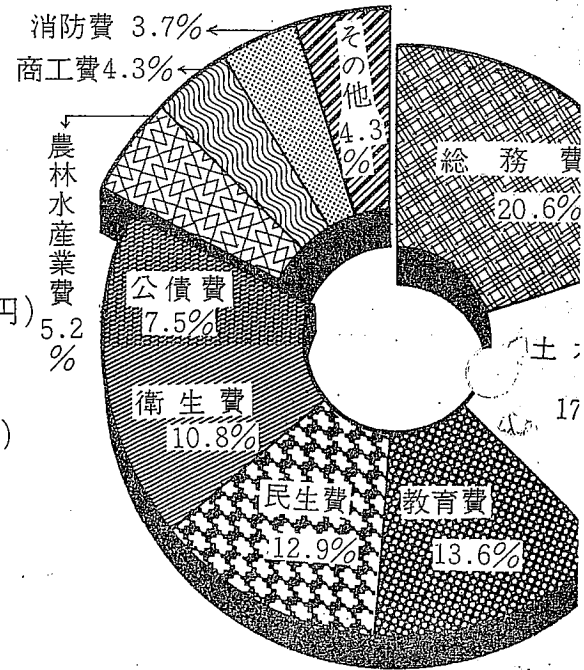

すぐ上達するカメラ講座

- 内容 きれいな写真をとるために・黒白とカラー写真・フラッシュ撮影8ミリのとり方・撮影会、展示会適宜
- 期間 昭和44年4月～8月第1・第3水曜日夜7時～9時
- 募集人員 市内居住の方50名(初心者歓迎)
- 会費 テキスト代200円

民謡講座を開きます

- 内容 会津の民謡を中心として福島県の民謡、日本の民謡の数々
- 期間 昭和44年4月～来年3月第1・第2・第3水曜日夜7時9時
- 募集人員 市内居住者50名(初心者を対象として定員に達したら締切ります)
- 会費 テキスト代など300円
- 申込方法 市公民館の申込書にテキスト代を添えてお申込み下さい

身障福祉会のおしらせ

会津若松支部では下記により総会を開催いたしますので、身体障害者手帳を所持している方(満18才以上)多数の参加を望んでいます。

- 日時 4月6日午前11時
- 場所 浅草別館
- 会費 500円

くわしくは福祉事務所へ

減税とふえる事業

市民税のしくみと解説

税の負担、またその使い途、或は税の見返りとしてのものは何か、こんなことが頭に浮ぶ税金は、一体どんなふうにして皆さんに課されているのだろうか。会社や団体は別にして、個人の市民税について書いてみました。

年々10%台を超える経済成長率、それに伴って地方公共団体、つまり市や県のしごとや事業も、いままでの単地域から複合する広域な都市を設定しての計画実施となり、本市の今年度当初予算(別表4・5ページ参照)も今までにない大型のものになりました。

それでは、この予算をささえる税の負担はどんな具合に組立てられているのだろうか。市民税を例にかいせつしてみました。

$$728,815円 - 460,018円 = 268,000円$$

(給与所得金額)(各種所得控除額)(課税標準額)

$$268,000円 \times 4.05\% = 10,854円 - 2,025円 = 8,829円$$

(課税標準額)(改正税率1.35倍)(超過累進控除額)(市民税の所得割額)

市民税の所得割額と均等割額400円をプラスしたものがA氏の市民税になります。改正前の税率1.4倍ですと9,150円でその差額は330円です。

各種所得控除の引き上げ分は、下表のとおりです。

各種控除	43年	44年
障害者控除	6万円	7万円
老年者控除	6万円	7万円
寡婦控除	6万円	7万円
勤労学生控除	6万円	7万円
配偶者控除	9万円	10万円
扶養控除	5万円	6万円
基礎控除	11万円	12万円

なお、雑損控除、社会保険料、生命保険料は昨年と同じです。

商店などを経営されている方が青色申告をしている場合は専従者に支払った給与額が17万円まで、押えられていたのが、今年から国税と同じく完全給与制になります(うえの表は、今の国会で審議されています。3月30日現在)。

何よりも公平な課税

ここに書いたことは、6月頃まで皆さんのお手元に届く納税通知書で判るわけですが、あなたの所得が前年と全く同じだという仮定に立って計算しております。ですから多少でも所得がかわって来ると、税率も変り、従って税額もちがってきます。

市の財政運営上きわめて重要な市民税は、切実な市民の願いとしての税の重圧感を少しでも軽減するのが急務なので、ことしは標準税率1.4倍から1.35倍に引き下げ、減税分は、総額で3千9百万円となります。

この機会に「税」とくに市民税についての仕組みを考えてみるのも意味があるかとおもいます。

税金とはどんなことか

あなたが一年間働いて得た総収入金額から必要な経費をとり去ったもの、これがあなたの所得金額となりますさらにこの所得金額から扶養控除などを引いた残りの金額が税の課税対象、つまりこれを課税標準額といいます。式にあらわしますと、総収入金額-必要経費=所得金額-扶養控除等=課税標準額、となり、この課税標準額が15万円以下の場合百分の2(標準税率)×1.35倍(本市の倍率)=百分の2.7となります。これが本市の税率算式です。昨年は百分の2×1.4倍=百分の2.8だったわけです。でも課税標準額がかわればそれに依りて税率も変わりますので前年と全く同じというわけにはいきません。つぎに例をあげてみますと……

サラリーマンの場合

A氏は、市内某店に勤め家族は奥さんと子ども三人の家族です(これを標準世帯といいます)。

43年中に得た総収入金額(扶養手当やボーナスも含めて)から必要経費といわれる給与所得控除と各種の所得控除を差し引いたものに所得割に応じてかかる税率を乗じたものがA氏の納める税金の額です。これを仮りの数字でみますとつぎのようになります。

$$985,610円 \times 7.5 + 182,875円 = 256,795円$$

(総収入金額) (給与所得控除額)

$$985,610円 - 256,795円 = 728,815円$$

(総収入金額)(給与所得控除額)(給与所得金額)

市役所市長公室では、市民のみならずから広報紙の名称募集を実施しましたところ、二百七十六点もの応募がありました。本当にありがとうございました。三月十五日午後一時から公民館で、鈴木満(会津ベシクラブ会長)、星野正三(会津文化協会会長)、鶴田一郎(NHK若松放送局長)、峰岸慶次郎(市教育委員長)、松本善夫(市長公室長)の五氏が審査にあたりました。審査は審査員に任意に無記名で三〇五点選んでもらい、再度にわたって検討していただきました。その結果、残念ながらは該当なく、佳作だけとなり、選ばれた。

て、会津若松市の広報紙は今までどおり「会津若松市政だより」です。今後とも、市政だよりに対してのご意見、ご要望など積極的にご寄せ下さるようお願い申し上げます。なお、三月二十七日午前九時から市役所助役室で、賞状・賞金授与式を行ない中野助役から佳作者に手渡されました。

◇入選 該当なし
◇佳作 △「よび声」諏訪ヒデ(六十五歳)市内花春町七一△「みんなのあいつ」水野久美(城北小三年)市内石堂町一十一△「市民の窓」塚原浅子(三十五歳)市内一箕町大字八幡字村後二九六

天守閣陳列資料 寄贈者を表彰

天守閣陳列資料寄贈者の表彰式が三月十九日市長室で行なわれました。この方々は昭和四十三年度分の寄贈者で高瀬市長から一人一人に感謝状が手渡されました。表彰者は次の通り。

▽鈴木章元 郡山市長者町 松平容保公肖像一点▽田村玉枝 目立市諏訪町大平 〃 近江八景〃 観瀾筆▽塚本義一郎 東京都千代田区神田神保町 谷干城筆

〃 融通寺にて▽鈴木忠芳 市内東山町石山 戊辰戦使用〃 四斤山砲弾 一点▽大花敏雄 市内西栗町 民俗資料〃 ぜにばこ 一点▽福島市地方裁判所 福島市新浜町 民俗資料〃 鬼瓦〃 若松裁判所使用▽田崎丈光 市内追手町 戊辰戦使用〃 四斤山砲弾 一点▽若林三男 北会津郡北会津村三本松 葵紋付弾薬盒一点

入選なく佳作者三名決まる

広報紙名称募集

竹田病院、三百万円贈る

竹田総合病院で、三月六日、同病院の川上副院長が高瀬市長を訪れ、昨年十月購入したはしご車の購入費の一部として三百万円を寄贈しました。

最近市内には高層ビルの建築が目立っていますが、竹田病院でも八階建ての病棟を新築しました。万一の場合患者の安全を考え、昨年八月、市にはしご車購入費の一部として三百万円の寄贈を申し出、市ではただちに予算措置をとり、十月に百五

はしご車購入費の一部に

十馬力で地上十五メートルの屈折はしご付き消防ポンプ自動車を買った。五万円で一台購入しました。

百万円を寄付

松本産業 松本産業(市内上町三四、社長松本新次氏)は三月十七日午前九時、同社専務松本紳義氏が市役所を訪れ、高瀬市長に百万円を手渡しました。県工業試験場が門田町飯寺の元日新館高校跡に移転して四月から業務を再開するにあたり、施設改造の地元負担金六百万円の一部に寄付したものです。



写真は、市長に手渡す川上副院長(上) 松本専務(下)



有利な前納制度

国民年金の保険料

国民年金保険料の納入は一年前納という制度があることは、ご存じのことと思

保育ママを募集

くわしくは市福祉事務所または社会福祉事務所(旧北会津事務所)へどうぞ。

路上の駐車にご注意を

便利な自動車も狭い道路に駐車しておきますと、他の交通に及ぼす影響は大きく、むしろ交通事故の多くなるようになります。そこで四月四日から四月三十日まで「新入学(園)児童交通安全防止運動」が実施されますがこの時期には毎年子どもたちの交通事故が目立ちます。

正しい交通ルール

その原因としては路上に駐車しておきますと、子どもたちがセンターラインを越えて通行することや、とめてある自動車を利用してふざけ回るといふことによるものです。車を運転される方は、通学(園)路および、駐車禁止場所には、必要最少限度の駐車にとどめ

児童の交通事故をなくそう

子どもたちが交通事故が目立ちます。その原因としては路上に駐車しておきますと、子どもたちがセンターラインを越えて通行することや、とめてある自動車を利用してふざけ回るといふことによるものです。車を運転される方は、通学(園)路および、駐車禁止場所には、必要最少限度の駐車にとどめ

国民年金保険料割引納入額

年令	1年間の保険料	割引額	納入額
34才以下	3,000円	70円	2,930円
35才以上	3,600円	90円	3,590円

18日までに手続きを

軽自動車税の減免 軽自動車などを所有し、次に該当する方は、軽自動車税の減免を受けられますので、四月十八日までに、身体障害者手帳、戦傷病者手帳および運転免許証、印鑑をご持参の上、市役所税政課においでください。

①公益のため直接専用するものと認められる軽自動車 ②身体障害者や戦傷病者などの方がもつぱら運転する軽自動車(この範囲は恩給法別表第一号表の二各項目又は、同法別表第一号表の三第一款証から第三款証まで) くわしくは、税政課総務係へお問い合わせください。

機械貸与申込み受付

市、県機械貸与の申込み受け付けをします。
 貸付限度額 市 50万円 県 600万円
 貸付利率 市 年5分 県 年7分2厘
 貸付期間 市、県とも5年以内
 受付期間 市、県とも4月1日から25日まで、くわしくは市商工課まで

忘れ物に注意 子どもが忘れ物をとり帰る途中で事故にあう場合があります。登校する時は余裕をもって子どもを起し、気持ちをおちつかせ、忘れ物のないようにする。あぶない路上のあそび 子どもの交通事故は、学校への行き帰りのほかに家に帰ってからの方が数として多いのです。とくに土曜日、あしたの日曜日という気のゆるみから、遊びや友だちとの自転車乗りなどで、事故が目立ちます。

小児マヒを防ぐ

生ワクチン・投与を実施

市保険衛生課では次の日程でポリオ(小児マヒ)生ワクチンの投与を行ないます。これは二回飲まなければ効果がありませんので、保護者は必ず受けさせるようお願いいたします。

▽該当者①昭和四十三年一月一日から十二月三十一日まで生まれ、かつ②昭和四十二年十月一日以降に生まれた者で、昨年一回だけ投与を受けた者。

▽投与を受けることのできない者①発熱もしくは下痢をしている者②ハシカの予防接種後一カ月を経過していない者③種痘・BCG接種後二週間を経過していない者④心臓血管系、腎臓又は、肝臓疾患のある者⑤

生ワクチン投与日程

第1回投与日	第2回投与日	時間(午後)	場所
4月10日	5月24日	1.30~2.30	謹教小学校
"	"	2.00~3.00	日新小学校
4月11日	5月26日	1.30~2.30	城北小学校
"	"	2.00~3.00	行仁小学校
4月12日	5月27日	1.30~2.30	鶴城小学校
"	"	2.00~3.00	城西小学校
4月14日	5月28日	1.30~2.30	大戸公民館
"	"	2.00~3.00	湊 公民館
4月15日	5月29日	1.30~2.30	町北公民館
"	"	2.00~3.00	高野公民館
4月16日	5月30日	1.30~2.30	一箕公民館
"	"	2.00~3.00	東山公民館
4月17日	5月31日	1.30~2.30	神指連絡所
"	"	2.30~3.00	門田公民館

人口動態

(3月1日現在)
世帯数 25,252 (-25)
総人口 102,920 (-82)
男 48,669 (-17)
女 54,251 (-65)
出生164 死亡60
転入201 転出287

糖尿病、脚気患者⑥病後衰弱者又は、著しい栄養障害者⑦アレルギー体質の者又は、けいれん性体質の者⑧その他投与をしない方がよいと医師が認められた者。

▽手数料 無料
▽注意 投与を完了した場合は(二回目完了後)証明しますから母子手帳をお持ちになり、ご都合のよい場所で受けてください。なお、昨年二回投与を受けた者は受けられません。

春の狂犬病予防注射

狂犬病予防注射を次の日程で行ないます。生後九十一日以上の子犬を飼育されている方は必ず受けてください。

月日	場所	時間
4月8日	会津若松保健所	午前10.00~正午 午後1.00~午後3.00
4月9日	"	"
4月10日	大戸町 舟子 渡部 吉野宅 桑原集会所 芦ノ牧集会所 事務所 上小川 柳白岩 重吉宅 小谷初瀬川 長夫宅 大戸支所 雨屋区長宅 雨屋集会所 下雨屋 区 石村 区	午前 9.40~9.50 " 10.00~10.10 " 10.30~10.40 " 10.50~11.20 " 11.40~11.40 " 11.50~正午 午後 1.20~1.40 " 2.00~2.30 " 2.40~2.50 " 3.00~3.10 " 3.20~3.30
4月11日	門田町 面川集荷場 南青木屯所前 門田連絡所	午前 9.00~9.30 " 9.40~10.00 " 10.10~11.40
4月12日	町北連絡所	午前 9.30~11.30
4月14日	神指連絡所	午前10.00~11.30
4月15日	東山連絡所	午前10.00~11.30
4月16日	一箕連絡所 金堀公民館	午前 9.00~11.00 " 11.20~11.40
4月17日	高野連絡所	午前10.00~11.30
4月18日	湊 町 双瀧小学校脇 原農協前 湊支所前 赤井農協前 笹山集会所前	午前10.00~10.20 " 10.30~10.50 " 11.00~11.20 " 11.30~11.50 午後 1.00~1.20

訂正

市政だより 三月十五日号
「融資」の記事中、貸付期間「六カ年以内」を「六カ月以内」に(朱)を(未)とそれぞれ訂正します。

市制施行70周年記念

西洋美術回展

オリジナルの一大コレクションの歴史。15世紀はじまる西洋の版画。ミケランジェロ、ロダン、ピカソなど世界の巨匠の作品。

と き 4月10日~16日 (14日休館)

と ころ 会津若松市公民館

入場料	前売	当日
一般	150円	200円
大、高校生	100円	120円
中学生	80円	100円
小学生	50円	70円

(団体は20名以上)

主催 会津青年会議所
後援 会津教育委員会・会津若松市教育委員会

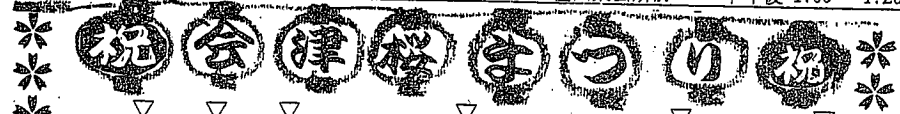

▽四月二十二日 花まつり・稚児行列
午後一時(神明通り) 花まつり・事業所対抗ボーリング大会 午後五時(日活ボーリングセンター)

▽二十三日 広告カーニバル 午前十時(神明通り) 市中行進 自衛隊音楽隊パレード・演奏 午前十一時半(市民会館) 名士芸能大会 午後七時(市民会館)

▽二十四日 昭和元緑・花見道中 午前十時半(神明通り) 市中行進 自衛隊音楽隊パレード 午前十時(神明通り) 市中行進 植樹祭 午前十一時(城跡)

▽二十三日・二十四日 ビジネスショー 午前九時~午後五時(商工会館)

▽期間中 水石、おもて展示会 午前九時~午後五時(公民館)

▽二十七日 大撮影大会とコンテスト 午前十時(城跡)