

市政だより

№282-1968 (定価5円)
毎月2回・1日、15日発行
昭和26年7月6日第三種郵便物認可
発行所・会津若松市役所
発行人・松本善夫
編集・総務部秘書課広報係

全世帯配布

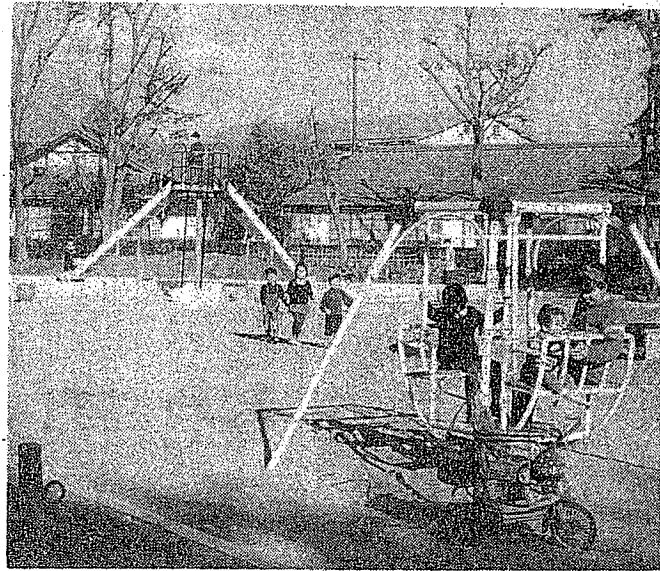

新装なった諏訪公園で遊ぶ子供たち

諏訪公園が完成

危険な道路から逃れて

市内本町にある諏訪神社は、寛名時代に開かれた由緒ある神社ですが、その広い境内の東側は、これまでスベリ台やシーソーが少し置かれてあるだけで、半ば空地のような状態でした。

楽しい遊具がいっぱい

- …かねてから市が本町地内の諏訪神社境内…
- …に工事を進めてきた諏訪公園が、十月三…
- …十日完成し、付近に遊び場を持たなかつ…
- …た人たちはこの公園の完成によって、危…
- …険な道路から子どもたちを守れると喜ん…
- …でいます。

市では、こういった事情もかんがみ昨年の六月、この地を本格的に整備し、都市公園づくりに着手したのです。総工費二百四十万円をかけてことしの八月七日に着工。面積は〇・二ヘクタール、公園は金網のさくでしきられ、園内には、プレイタワー・プレイウォール・登り木・砂場・ステンレス製すべり台・四連ブランコ・二連ブランコ・水銀灯・安全ブランコなど各種の遊戯施設が設けられています。また園内の一角には芝生も植えられ、鶴ヶ丘団地内にあるつばくろ公園に次いで、本市の本格的な児童公園が、ここにもう一つ生まれました。

おまけにこの境内から、一歩外に出ると、車がひっきりなしに通る、大人でもあふないありさまでした。特に、遊びごかりの子どもを持つお母さんがたにとって、これが心配のタネとなっていました。

今月25日は納期日です

国民健康保険税第6期分

忘れずに、もよりの金融機関、市役所内派出所、または支所、連絡所へ納めてください。今までの分で滞納している方は、この際いっしょにどうぞ。

今後の納期限

市県民税	第4期	1月25日
固定資産税	第3期	12月25日
	第4期	2月25日
国民健康保険	第6期	11月25日
	第7期	1月25日
	第8期	2月25日
	第8期	2月25日

廊下橋が通行止に

来月からかけかえ工事のため

鶴ヶ城内にある廊下橋の通行が、十二月一日から来年の二月二十八日まで、かけかえ工事のために通行止めになります。現在ある廊下橋は、昭和二十九年十月に竣工したもので満十四年を経過しています。そのため最近になって破損が激しく欄干の一部もはざれるという危険な状態にあります。



改築を待つ廊下橋

橋の形は、現在のものと同じ木造方杖橋で長さ十九・一メートル、幅五・五メートルです。橋材には、松と杉を用い、橋の前後にある八個のきぼうし(欄干の柱の頭につくもの)には青銅を用います。来年の春には、真新しい廊下橋が市民の皆さまや観光客の方々がたのびを楽しませることでしよう。しばらくの間、市民の皆さまのご協力をお願いします。

とじて保存しましょう

市民文化功労者を表彰

洋画家の荒川さん 市民オーケストラ



荒川さん

昭和四十三年度会津若松市文化功労者の表彰式が、文化の日の十一月三日午前十時から市民館三階ホールで行なわれました。ことしの晴れの表彰者は洋画家の荒川三郎さん(六十六歳) 市内本町十番六

号 〓と会津市民オーケストラ(代表者 〓穴沢義一さん 事務所 〓市内宮町一番一 〓穴沢病院内)の一個人、一 団体でした。

荒川三郎さんは、大正十一年旧会津中学校を卒業しその後上京して太平洋洋画研究所で洋画を勉強したあと地元へ帰り、昭和五年に彩光会を創立しました。これまで日展や文部省美術展覧会にたびたび入選して会津美術の名を上げました。また常に後進の指導に努め

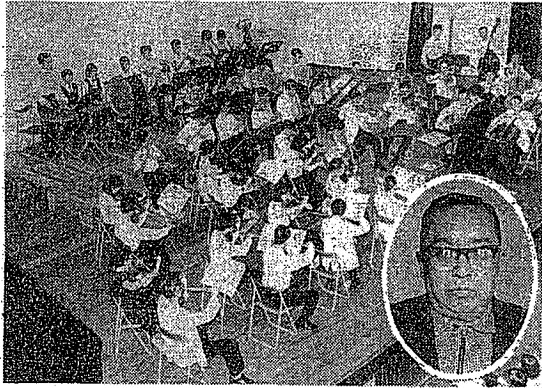

演奏する会津市民オーケストラのみなさん
円内は代表者の穴沢さん

躍中の会津出身画家を育成しました。一方、会津一円の小、中学生の洋画の指導に努め、また社会教育活動の講師としても大きな成果を上げ、会津の美術文化の振興に尽力された功績は大きく、このたびの表彰となりました。白

日会友、水彩連盟会員。会津市民オーケストラは昭和二十四年四月に創立しました。創立以来二十年間も演奏活動を続けているオーケストラは、東北地方でただ一つといわれています。年一回の定期演奏会のほかに市民音楽会、クリスマスコンサート、辺地訪問演奏会などを開催しています。

会員は市内の音楽好きの会社員や主婦など三十三人で、毎週二回、穴沢病院ホールで練習を行なっています。音楽を通じて会津の文化向上に寄与した功績により晴れの文化功労賞に選ばれたものです。

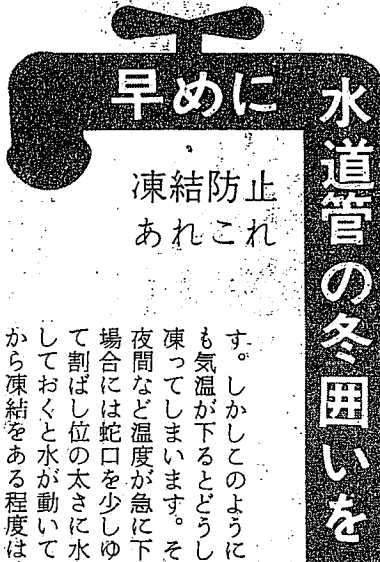

水道管の冬困いを 早めに 凍結防止 凍れこれ

水道部では、冬の水道の管理について次のように注意を呼びかけています。これからは、寒さがやってくる例年水道管、蛇口の破裂や故障が非常に多くなりますが、これは水道管内の水が凍るために起こるので、これを防ぐために水道管の冬困いをしておきましょう。

水道管の凍結を防ぐ方法として、露出した部分を市販のストレッチロール(合成樹脂)製保護筒で被覆することによって、相当の予防効果があります。

相当高くつきますから充分注意してください。凍って水が出ないとき、寒さのため水道が凍るのには、保温しているときは、蛇口の方からだんだんと凍りはじめますが保温のしていない裸管のときは蛇口と管が大体同じ速さで凍り、しかも凍る程度がひどいので、凍った水道をとく方法ですが、手っとり早いのは温水をかけるのが一番です。温水をかけたため蛇口や管がこわれるということはありません。それから保温したものが凍ったときは保温筒などを全部とり去ってから温水をかけ水が出た

ら水滴をよくふきとり再び保温してください。不凍水抜栓および凍結防止帯の取り付けのおすすしめ。不凍水抜栓とは凍結防止のため不凍水抜栓のハンドルを閉めると給水管内の水を自動的に管外に排出し凍結を防ぐものです。凍結防止帯とは、電気保温帯を水道管に巻きつけて電源に接続していただき、温帯が下がるとサーモスタットの働きで自動的にスイッチが入り温度を調節し凍結を防ぐものです。なお、電気消費料は一月約三十五円〜九十円程度です。

水道工事は水道部

または次の業者で

- ▽小沢工業所(日新町一三六) 〓三三二六) 〓立配管工業所(東栄町六一四) 〓〓六三五一) 〓渡部建設工業所(相生町二一七) 〓一八九七) 〓田中水道工業所(神指町大字南四合字前川原三〇七) 〓五〇六二) 〓丸富設備(城東町六一二) 〓二二五四) 〓中野工業所(栄町八一三) 〓三三〇八) 〓会津水道工業所(大町二之町二六) 〓三二九一) 〓親和上業(城東町一一〇) 〓二七九三)
- 六〓三三七〇) 〓橋設備工業所(東栄町四二八) 〓三九二五) 〓北設備工業所(城東町一四一) 〓四〇五一) 〓伊藤水道工業所(南千石町四一) 〓〓〇七八二) 〓邦工業所(蚕養町九一) 〓〓〇九九九) 〓林水道工業所(七日町一三) 〓四二五〇) 〓三三〇八) 〓筑町大字亀賀字川西一四七) 〓〓五四二八) 〓興業設備工業(西七日町九一) 〓〓二七九三)

すすんで登録しましょう

成人式該当者を受付

市教委社会教育課では、昭和43年度の成人式該当者の登録を、12月20日まで受け付けます。成人式該当者は、市内に住んでいる方で、昭和24年1月1日から12月31日まで生まれの男女。

登録は、はがきまたは、はがき大の用紙に、「氏名」「保護者名」「生年月日」「住所（番地まで記入し、住み込みの方は住み込み先も記入のこと）」「勤務先」を記入し、市内大町二之町五、市教育委員会事務局社会教育課あてお送りください。

登録されない方や12月20日までに提出しない方には、成人式の通知が行きませんので、早めに忘れず登録してください。なお電話での登録は受け付けません。



危険なシンナーやボンド

16人を補導

最近、シンナーやボンド遊びが非常に勢いで流行し、会津若松警察署ではことし十月末までに十六人の少年を補導しています。県内では、その中毒のため非行に走ったり、精神障害や死亡事故も発生している現状です。

シンナーやボンドは、人間の体内の脂肪をとかす性質があります。そのガスを吸入すると中枢神経がおかされ、はげしいときは呼吸がとまることもあって、とても危険です。

危険なセブリン・ティーン シンナーやボンド遊びは十七歳が圧倒的に多く、中毒としての脳障害が高校生などにも多いことは大きな社会問題です。

こうした遊びは神社、公園、自宅、友人宅、喫茶店

るいは駅などで行なわれているようですが、シンナーは布片などにひたし、ボンドはビニール袋に入れて発生するガスを吸入しているものが多いようです。現在のところ街頭補導などで発見されているのですが、こうした危険な遊びをしている少年たちは相当あるのではないかと思われる。

バケツに水のくみ置きを

26日から火災予防運動

これからの火災多発期を迎え、「あなたは火事の恐ろしさを知らない」をスローガンに、十一月二十六日から十二月二日までの一週間、全国いっせいで秋の火災予防運動が実施されます。

この重点事項に注意して火

ます。

わが子はもちろん、シンナーやボンド遊びをしている少年を発見したときは、すぐにやめさせ、警察署（電話二一五四四）や少年センター（電話二一三六三〇）にご連絡ください。みんなで少年たちを危険な遊びから守ってやりましょう。

事のない毎日をすごしましょう。

①バケツ一杯の水のくみ置き 火災は初期のうちならわずかの水で消すことができるのですから、バケツ一杯の水を準備するか、消火器をいつも使用できる状態にしておきましょう。

しておくこと。

②たばこの投げ捨てと寝たばこ防止 昭和四十二年度中の火災原因のトップはたばこによるもので、火のついたたばこの投げ捨てと寝たばこはやめましょう。

③地震時の火の始末 地震がおきたら、まず火の始末を行ないます。また十勝沖地震では、プロパンガス容器が倒れてガスの噴出が多く見られたとのこと。ガスボンベは倒れないようにしておきましょう。

④子供の火遊びによる出火の防止 子供の火遊びによる火災は、全国的にみても上位を占め、特に本県では昭和三十七年から四十二年までの六年間第一位です。火遊びを防止するには何となくも父兄の適切な指導が大切です。

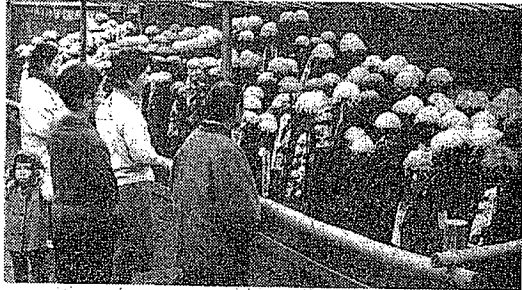

▲華やかに菊花展

秋の華、菊花展が、市農業まつりの一環として11月1日から10日まで神明神社境内で開かれ、買物帰りの人や愛好者でにぎわいました。市長賞は市内山鹿町・皆川喜一郎さんの作品でした。

▼慶山に新道開通

11月9日、東山温泉と飯盛山を結ぶ県道八幡鍛冶屋敷線の開通式が行なわれました。全巾長約2千メートル、員8メートルの完全舗装で工費は約1億4千5百万円。7年がかりの工事でした。

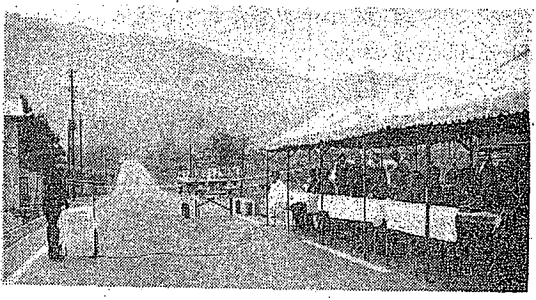

からの方の成人春来
集 文藝作品と
集 誓いの文を
募

市教委社会教育課では成人文芸作品と成人者の誓いの文を募集します。

◇成人文芸作品（作文・詩）Ⅱどんな内容でもよいが、ただ思い出にとどまるだけでなく、将来に大きく発展する可能性を持ったもので、青年らしい主張や建設的な意見など（四百字詰原稿用紙四枚以内）

◇成人者の誓いの文Ⅱ成人の日を迎えて、おとなになったことを自覚し、自ら生きぬこうとする朗読文（四百字詰原稿用紙一枚）

▽応募資格 昭和四十四年成人式該当者
▽×切 十二月二十日
▽応募先 市教委社会教育課（大町二之町五）
▽賞 審査により応募者の中から入賞者を選び賞状と賞品を、また応募者全員には参加賞を贈ります。

▽受賞式 一月十五日の成人式の式場で行ないます。
▽注意 応募作品はいつさい返しません。



申し出は来月一日までに

選挙人名簿の登録

十二月の選挙人名簿の定時登録は、十二月一日現在で登録資格を調査し、十二月二十日に登録します。次のことに該当する方で「登録申請」の手続きをされた方が登録されます。

①昭和四十三年十二月一日で年齢満二十歳に達した方（昭和三十三年十二月二日までに生まれた人）。

②昭和四十三年十二月一日で引き続き三ヶ月以上本市に住所（生活の本拠）を有する方（昭和四十三年九月三日以前から住んでいる人）で本市の住民基本台帳に登録されている方。

③永年居住者で現に登録もれになっている方。

登録申請の手続きは、本人または世帯主が、市選挙管理委員会（大町二丁目、市役所分庁舎）、または市役所市民課、もしくは支所に印鑑持参の上、手続きしてください。

市外から転入された方ですでに市民課または支所に転入届を済ませられた方は不要です。

扱取日程が繰り上げに

十二月の扱取は、年末のため休みが続きますので、第二週の月曜日（九日）から実施のところが、四月から実施し、扱取日程がそれぞれ繰り上げになります。ご了承ください。

はかりの検査です

昭和43年度はかり検査を次のとおり実施しますから必ず受けてください。

なお、昨年検査手数料が必要になりましたのでご用意願います。実施時間は各会場とも午前10時から午後3時までです。

はかり検査日程

実施月日	実施場所
11月25日	湊支所
26日	一箕連絡所
27日	高野
28日	町北
29日	神指
30日	東山
12月2日	大戸支所
3日	門田連絡所

ツベルクリンとBCGの予防接種

市衛生課では、結核に対する免疫をつけるため、ツベルクリン・BCGの予防接種を行います。必ず受けてください。

▽該当者 ①生後六ヶ月から五歳未満の乳幼児および来年度学する児童②ことしツベルクリン注射をし検査の結果、陰性・疑陽性でBCG接種を受けなかった方

ツベルクリン・BCG予防接種日程

月日	時間	場所	実施内容
11月28日	1.30~2.30	鶴城小	ツベルクリン注射
〃	2.00~3.00	城西小	〃
11月30日	1.30~2.30	鶴城小	ツ反検査、BCG接種
〃	2.00~3.00	城西小	〃
12月2日	1.30~2.30	謹教小	ツベルクリン注射
〃	2.00~3.00	城北小	〃
12月3日	1.30~2.30	行仁小	〃
〃	2.00~3.00	日新小	〃
12月4日	1.30~2.30	謹教小	ツ反検査、BCG接種
〃	2.00~3.00	城北小	〃
12月5日	1.30~2.30	行仁小	〃
〃	2.00~3.00	日新小	〃

駆虫剤あっせん

十一月二十一日から三十日までは、全国寄生虫予防旬間にあたります。市衛生課では、寄生虫の害を予防するため、駆虫剤をあっせんします。ご希望の方は代金をそえて、衛生課またはもよりの支所、連絡所へお申し込みください。

◇ピペサン錠◇価格（各一回分）▽大人用（六錠包）四十円▽中人用（四錠包）三十円▽小人用（三錠包）二十円▽幼児用（二錠包）十五円

は陰性、疑陽性でもBCG接種を受けた方は予防接種の必要ありません。

早く手続きを

旧軍人加算恩給の請求

旧軍人の方で、まだ加算恩給の請求をしていない方は、昭和四十四年九月三十日までに請求しないと時効になりその後の請求権利はなくなります。加算恩給権利は、下士官以下は十二年（実役+加算）、准士官以上は十年（同）で請求資格が得られます。

くわしくは市福祉事務所社会係（電話三一一一）へお問い合わせください。



19日につせい駆除

市病害虫防除団では、今月十九日に市内全域にわたって、野ねずみにつせい駆除を実施します。次のことに注意して、危害防止にご協力ください。

①実施場所 畑、水田の畦畔、その他農道、河川の土手など。

②使用薬剤 フラトール（モノフルオール酢酸ナトリウム）です。

③実施方法 部落防除班長、実施指導員の指示に従ってにつせいに実施してください。

④危害防止について 犬や猫などが、毒餌や死んだねずみをたべますと中毒死します。実施後一週間は十分注意してください。

昭和43年度上半期補正予算

財政状況のあらまし

昭和43年度の当初予算のあらましについては、4月1日発行の市政だよりでお知らせいたしましたが、今回はその後の補正予算についてお知らせいたします。

- その経過は次のとおりです。
1. 3月28日に決定した特別職の報酬値上げに伴い911万1千円が必要となり、市税をそれに当てました。
 2. 大町土地地区画整理事業、街路事業、墓地公園事業などの都市計画事業、交通安全施設整備事業、消防施設整備事業、更に特別清掃地

域内における汚物の収集処分業務に要する経費、業務経費である生活保護費、児童措置費、退職手当などのために6月定例市議会において1億1,287万8千円を補正、その財源として国、県支出金、繰越金、市債などをこれに当てました。

3. 国民宿舎利用料基準の改定に伴って、使用料49万7千円を8月臨時市議会に追加補正、これを賄材料費などに当てました。

これで、予算総額は20億6,659万6千円となり、当初予算に1億2,089万6千円の増加となったわけです。

なお、歳入、歳出予算の補正状況などは表のとおりです。

I 歳入、歳出予算の執行額 (単位千円)

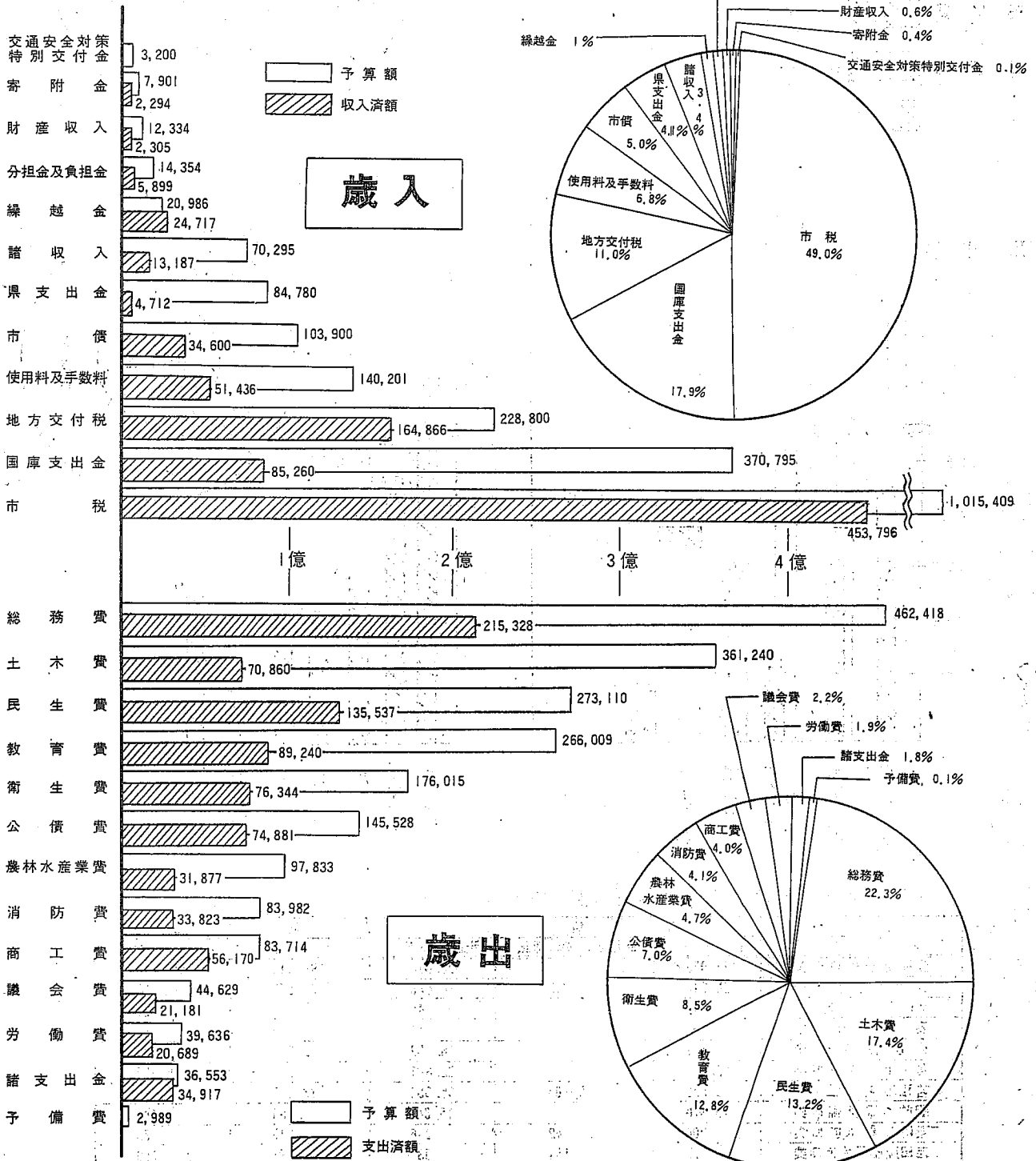

II 昭和43年度歳出予算経費別内訳 (単位千円)

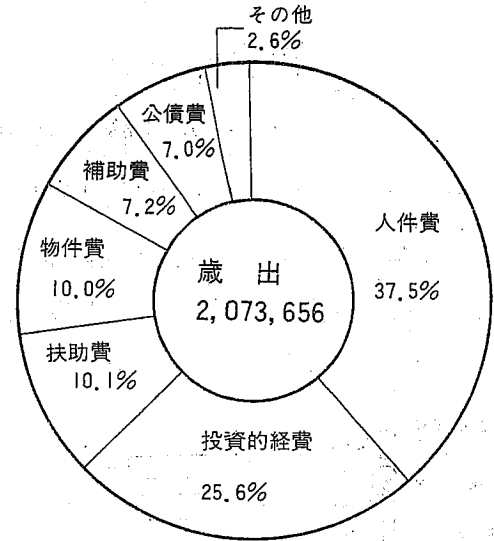
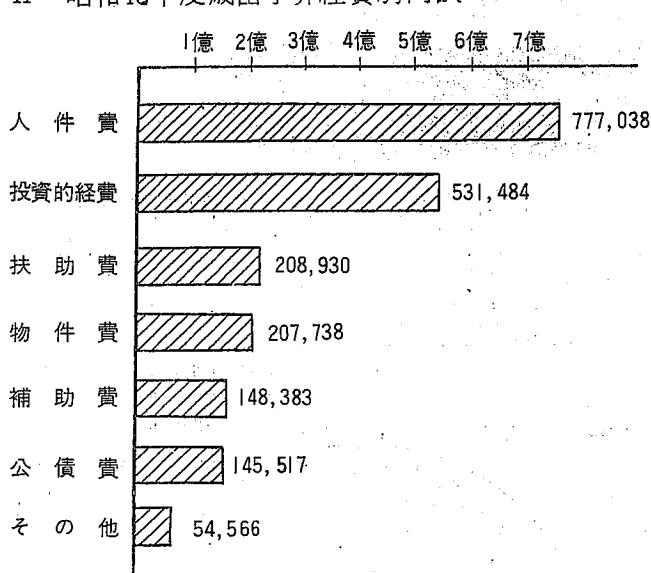

III 市税の負担額 (昭和43年9月30日現在)

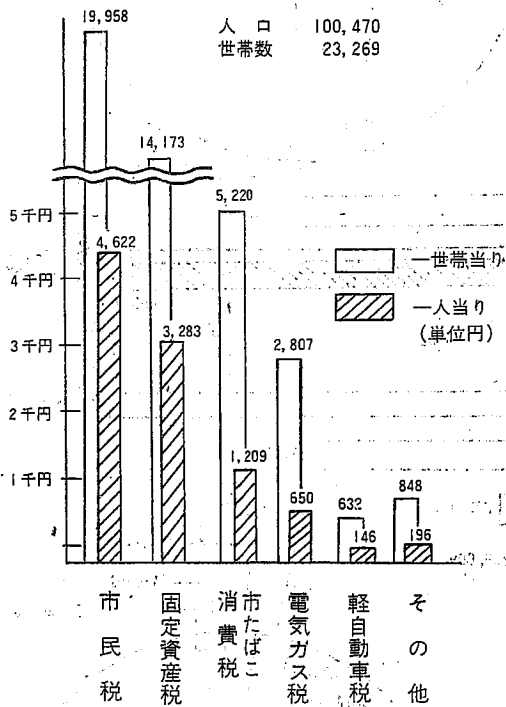

IV 市債の現在高 (昭和43年9月30日現在)

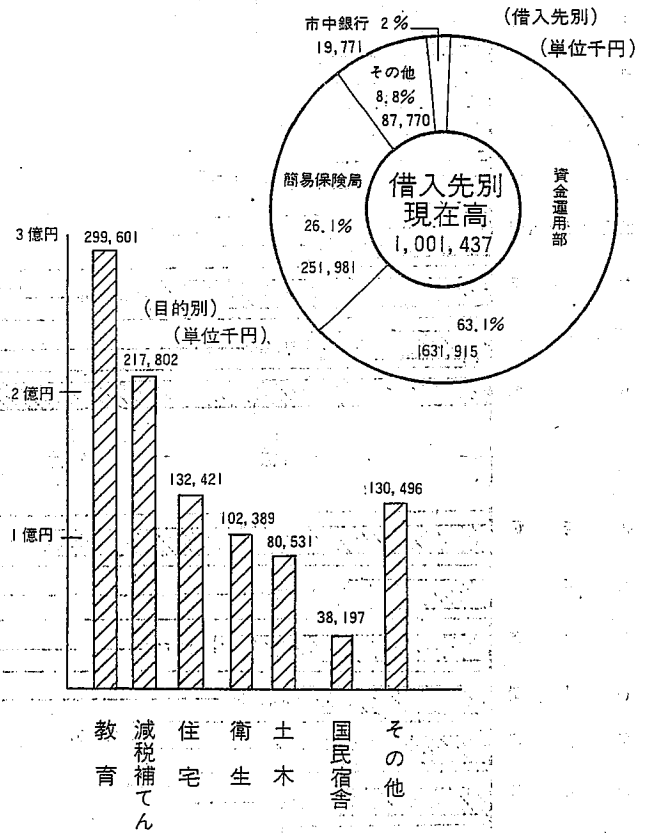

V 特別会計予算補正及び執行状況 (公営企業会計を除く)

区分	予 算 額			執 行 額	
	当 初	9月末までの補正	現計予算額	収入済	支出済
国民健康保険事業	483,073		483,073	199,484	127,446
自動車学校事業	29,918	4,742	34,660	26,508	17,640
大戸財産区	46		46	51	20
湊財産区	61		61	54	34
公益質屋事業	6,632		6,632	2,816	4,081
食肉センター事業	22,381		22,381	4,516	13,610
若松城天守閣事業	49,550	5,804	55,354	33,257	27,525
駅前広場整備事業	15,340		15,340	1,484	1,484
湊町簡易水道事業	204	42	246	179	86
西田面簡易水道事業	179	154	333	391	159
合 計	607,384	10,742	618,126	268,740	192,085