

毎月2回・1日、15日発行
昭和26年7月6日第三種郵便物認可
発行所・会津若松市役所
発行人・松本善夫
編集・総務部秘書課広報係

全世帯配布

市政だより

近く駅前・東山線を着工

大町土地区画整理 今年度は54戸移転

本市を大きく造り変える大町土地区画整理事業がすすんでいます。今年度は、会津若松駅前地区の五十四戸が移転し、駅前正面と東山温泉を結ぶ幅二十二メートルの幹線道路の一部が完成する予定です。

この事業は、城下町の町割りから近代都市づくりへと、昭和三十九年度から七カ年計画で進められていま

す。事業の進みぐあいは、予算面では今年度分を入れると二十三％となり、昨年度は駅前地区三十四戸の移転が終っています。

前地区家屋五十四戸の移転
⑤電話線・電柱・ガス管の移設など、となつています。

この大町土地の都市改造は、道路を造るときのような用地買収方式ではなく、区画整理方式をとつています。そのため事業区域内のすべての土地所有者の土地

整理の利点
①駅前正面から東山温泉へ通じる幅二十二メートルの幹線道路の一部を造成②幅四〇九メートルの区画街路の築造③配水路の建設④駅

前地区家屋五十四戸の移転
⑤電話線・電柱・ガス管の移設など、となつています。

整理後の利点は、①整然とした広い道路の完成によって、交通マヒが緩和されます。②袋小路はなくなり、③墓地移転などの街区整理によって、今まで利用されなかつた土地が活用されます。④現在道路に面していない家屋が多くありますが、整理後は全部道路に面するようになります。⑤土地利用度が高くなり、商業活動も活発になり、市民生活も向上します。⑥配水路の整備によって、衛生環境がよくなります。⑦大町地区の中央部と駅近くの二カ所に公園が造られますから、市民生活に潤いをもたらされます。そして駐車もしやすくなります。――など、いくつかの利点があります。

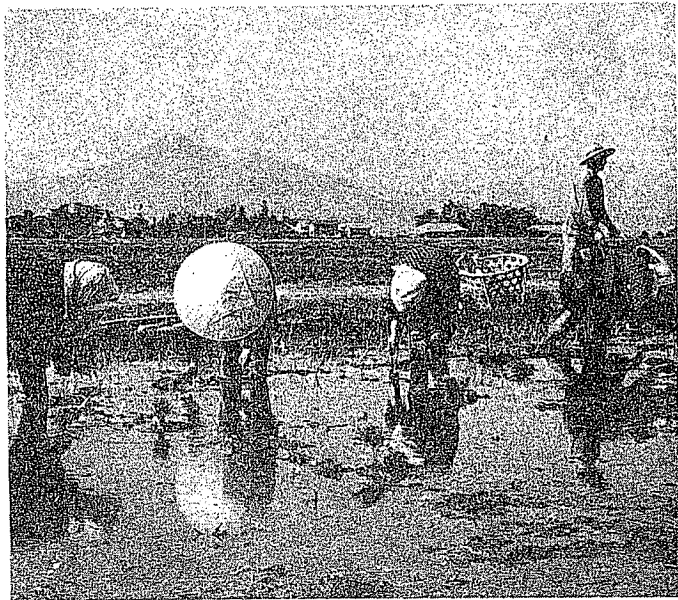

田植え一番乗り
今年度は豪雪に天候不順が重なって、農家は、気のゆるむことなく心配続き……。苗の伸びも悪く田植えも例年より約一週間遅れで始まりました。ここ湊町東田面の相原さんは、高冷地にもかかわらず五月十七日、家中そろう市内では一番早く田植えをしました。農業の改善が進められている昨今、農業技術も年々新しくなり、今年も自動田植機も見られます。しかし、農家にとって人手不足はますます深刻な問題です。(写真は湊町東田面で五月十七日写す)

は、事業施行後、道路や公園などに協力していただいた分だけ減りますが、施行前の土地に比した形態の整った利用価値のある、新しい土地が換地されます。整理後の利点は、①整然とした広い道路の完成によって、交通マヒが緩和されます。②袋小路はなくなり、③墓地移転などの街区整理によって、今まで利用されなかつた土地が活用されます。④現在道路に面していない家屋が多くありますが、整理後は全部道路に面するようになります。⑤土地利用度が高くなり、商業活動も活発になり、市民生活も向上します。⑥配水路の整備によって、衛生環境がよくなります。⑦大町地区の中央部と駅近くの二カ所に公園が造られますから、市民生活に潤いをもたらされます。そして駐車もしやすくなります。――など、いくつかの利点があります。

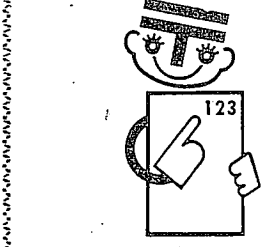

ぼくに名前をつけてください！

〔郵便番号シンボルマーク愛称募集〕

ぼくは郵便番号のシンボルマークです。ぼくにみなさんから親しまれ愛されるようなすてきな名前をつけてください。
▷応募方法はがきに愛称名を1点書き住所、郵便番号、氏名、年齢、職業をはっきり書いてください。はがきは何枚でもけっこうです。
▷応募先 東京都新宿区信濃町31 郵便番号普及協会
▷締めきり 昭和43年6月20日 ▷発表 7月上旬 新聞その他で発表します。
▷賞 入選1点 10万円 佳作5点 各1万円

6月1日から水道週間

ほしい水道の知識

家屋新築はまず水道から

「水は文化のパロメーター」——最近、都市文化の程度を、水道の使用量で表わすことが多くなって来ましたが、ムダに水を使うということではありません。六月一日から七日までは全国水道週間です。水道は、今日では、日常生活を営む上で、欠くことのできないものになっていきます。より効果的な水の使用を考えたいものです。

水道週間にちなんで、水道の修理のことや、敷設のことなどをお知らせを特集してみました。

東山に配水池を新設

東山浄水場に配水池が新しく造られました。東山地区は東山浄水場からの送水によって各旅館や一般家庭に給水して来ましたが、昭和二十九年二月、東山村当時に完成した古いもので配水能力は低くなっています。そのため、最近、急激に家屋が増えたりして、観光客が増えたりしているため、給水に無理なこともありました。こうしたことをなくすために昭和四十二年に千六百万円で現在の東山浄水場の西側に新しく配水池（容量七百三十トン）を建設しました。これで、東山地区の水の心配はなくなるものと期待されています。

修理は指定業者に

水道をお使いの皆さまの家庭で、水道の故障で大変お困りになる事が多くある

水道今昔

若松の水道が給水しはじめたのが、昭和四年のこと。当時、井戸水の豊富な酒の国会津若松は、水道を引いてくれるお宅が少なく大弱りでした。ところが現在は、給水

情がございましたら、水道部（電話二一六一七二）へご連絡ください。

水道の新・増設は：

市民の皆さまが、新たに家屋を建て、水道を敷く場合または水道を増設される場合、次のことを知っておいていただきたいと思います。

まず建築する場合、水道工事も含めて建築業者に発注されるケースが多いと思いますが、手続きとして①建築確認申請を行ない、②家屋ができるころ、住居表示の番号を、市都市計画課に申請して決めてもらいます。③この手続きが

会津若松市指定水道工事業者

業者名	電話番号	住 所
小沢工業所	2-3316	日新町11~36
共立配管工業所	2-6351	東栄町6~40
渡部建設工業所	2-1897	相生町2~17
田中水道工業所	2-5062	神指町大字南四合字前川原丁307
丸富設備	2-2541	城東町6~21
中野工業所	2-3508	栄町8~38
会津水道工業所	2-2291	大町二之町26
親和工業(株)	2-3570	城東町1~106
八ツ橋設備工業所	2-3925	東栄町4~28
東北設備工業所	2-4051	城東町14~54
伊藤水道工業所	2-0782	南千石町4~10
東邦工業所	2-0797	蛭養町9~1
林水道工業所	2-5093	七日町13~4
会津設備工業	2-1348	行仁町1~13
興栄設備工	2-7932	西七日町9~10

不凍水抜栓の取り付け

会津地方の冬は寒波が厳しく、水道使用の皆さまには凍結でお困りの場合が多々あると思います。例年、凍結予防のお知らせを市政だよりでお知らせしていましたが、今冬こそは不凍水抜栓を設置して、お宅の水道凍結を解消してください。くわしくは、水道部へご連絡ください。皆さまの水道には、メーターが設置されていますが、凍結破損の場合、実費を弁償していただくことになっております。管理を充分にして、凍結を

おねがい

「ガス瞬間湯わかし器」が普及しています。しかし、事故事例を起したり、冬期には破裂事故を起すことがよくあります。取り付けは、水道指定工事店にご相談していただき。



サルビヤとケイトウの苗を植える鶴城と謹教婦人会のみなさん(昨年7月追手門通りの花壇で)

花いっぱい町のまちづくり

花の季節を無料で配布

花壇コンクールも実施

お城には市花「アオイ」の花壇

きれいな美しい町づくりを進めている市の都市美化推進委員会の花いっぱい専門部会では、いま、サルビヤとケイトウのタネを市内の小中学校、高校、子供会老人クラブ、婦人会、官公庁、各事業所などに、無料で配布しています。

花いっぱい専門部会では神明通り、追手町通りのモデル花壇に重点をおくほかタネの配布先に栽培してもらい、花いっぱい運動を展開しようというものです。とくに官公庁、事業所の女

子職員に協力を呼びかけ、また、市民には花壇を荒さないよう望んでいます。タネは市教委事務局社会教育課で、だれにでも無料でわけていますから、おいでください。

さらに同部会では、昨

さらには同部会では、昨市が明治戊辰百年祭を記念して制定した市花「アオイ」の花壇を、鶴ヶ城天守閣西側の帯郭に作ります。アオイのタネは、一箕町大字八幡の伊丹松司さんから市に寄贈されたものです。

花のタネのまき方
サルビヤとケイトウのタネのまき方、苗の育て方について市農業指導課では次のように指導しています。

▽サルビヤ 播種適期は四月中旬から五月下旬ですが、六月上旬であれば間に合いますから、早目にまいてください。苗床は排水、日当りの良い場所に川砂などを混ぜ、タネをまいたらタネがかくれる程度に土をかける。発芽するまで乾きすぎないように毎日水をやる。本葉二、三枚のころ仮植する。本葉が五、六枚になったら花壇が定植する。肥料は三・三平方センチ当たり化成肥料で三十グラム施すこと。

▽ケイトウ 播種適期はサルビヤと同じです。直根性です。発芽後苗が六、九センチくらいに伸びたとき二、三回に分けて間引きし約二十センチ間隔にし、す。肥料は播種前に三・三平方センチ当たり化成肥料で二十五〜三十グラムを土に良く混ぜて施すこと。

参加受付は20日まで

市では花いっぱい運動事業の一環として「花壇コンクール」を実施します。現在、約十のコンクール参加希望団体がありますが、もっと多く参加するよう、六月二十日まで追加申し込みを受け付けています。参加者は、早めに市農業指導課

または支所、連絡所にお申し込みください。この花壇コンクールは、観光都市にふさわしい花いっぱい町づくりとあわせて花き園芸の普及推進を図るのがねらいです。

参加できる条件は、市民の町内会、婦人会、小中高校、子供会、老人クラブなどの各種団体が共同で作成したもので、花壇の大きさは九・九平方メートル(三坪)以上に限ります。

七月月上旬に審査をし、優秀な花壇は表彰します。昨年の優秀賞は鶴城地区老人クラブと若松二中でした。花壇に要した費用は参加者負担となります。申し込み書には代表者住所・氏名・花壇設置場所(略図を記入のこと)・面積と草花の種類、タネをまいた時期などを記入してください。

花壇づくりのめやすともいえる、花壇コンクールの審査基準は、次のとおり。

◇総合的なもの▽会津若松市の風景を生かしたものの▽周囲の背景(街路・建築物・公園など)にマッチしたものの▽数多くの人々に好まれるもの

◇花壇そのもの▽設計の良否(色彩の調和と花きの配置)▽種類・品種選択の良否(色彩が鮮明で花期の長いもの)▽維持管理の良否(美観の維持)①整然とした形を維持すること②なるべくいっせいに咲くこと③枯葉・調花の除去および病害虫の防除

以上の点に注意して美しい花壇を作りましょう。

「交通安全読本」を発行

五月から市内全中学生が使用

狭い道路を、あとからあとからひしめくように流れる車の波、人の波。排気ガスには顔をそむけ、体にふれんばかりに通り返ける車に、肝をひやす。

朝夕、市内のあちこちにこんな光景が見られる昨今ですが、市教育委員会と道徳教育研究部では、このたび中学生を対象に「交通安全読本」を発行しました。これは、学校の教科の一つ

を通して、生徒に交通安全に対する認識を深めてもらい、少しでも事故防止に役立てようと、企画されたものです。すでに五月から、市内の全中学生約五千七百人が、交通安全の時間あるいは道徳教育の時間に使用しており、担当の先生がたから好評を得ています。

週刊紙大、二十六ページのこの本は、十一項目に分かれており、各項目がグラ

フや図解によって説明されています。また各項目の最後には設問がつき、問題を解きながら、正しい交通规则や事故発生の原因、自転車の正しい乗り方、踏切りの渡り方、いろいろな交通信号の見方、事故の恐ろしさなどを学ばせるというものです。

この読本は一年間で修了するよう編集されており、市教育委員会では、これによって、交通ルールを無視した無謀な行動がなくなるよう望んでいます。

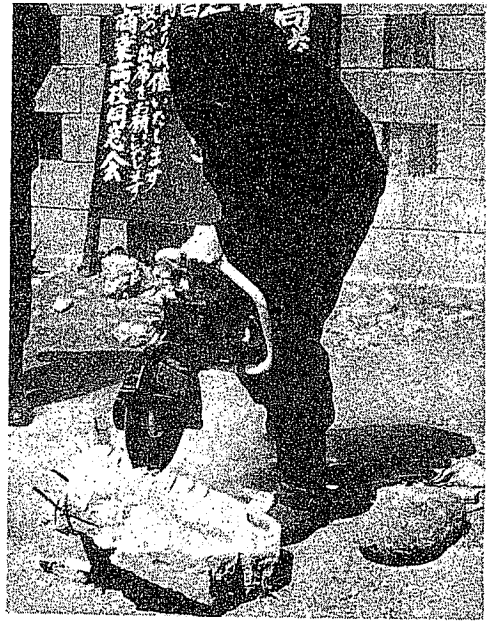

湖岸一帯の広域的整備など

猪苗代湖開発連絡協議会
連絡協議会 新たに開発案を協議

猪苗代湖開発連絡協議会の四十三年度総会が、五月十八日午前十時、万花楼で開かれました。写真。同協議会は猪苗代湖一帯の広域的な観光開発を推進するため、昨年二月に、会津若松市をはじめ、郡山市、猪苗代町、磐梯町、河東村、北塩原村など関係六市町村で発足したものです。

この日は、県の三浦観光課長をはじめ、秀瀬郡山市長、高瀬会津若松市長ほか関係者二十四人が出席し約二時間にわたる熱の入った討議を繰り広げました。総会はず、秀瀬郡山市

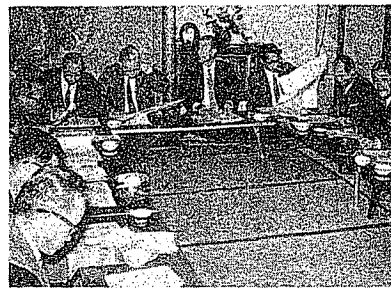

長があいさつしたあと、会長に高瀬会津若松市長を選任。続いて会長の司会で、議案の審議に入りました。事務局側から昨年度の事業経過、収支決算報告があり、そのあと新年度予算案と、▽湖自体の交通▽崎川浜、志田浜、舟津浜に橋を設置▽広域観光ルート対策▽水利用の複合化と他産業との関連▽地点別施設計画▽広域計画の策定▽地点別施設具体計画の六点を柱とする新開発計画案が示されました。

新しい開発計画の主な内容は次の通りです。

①湖岸一周道路の整備促進
②未開通分、赤崎地区の延長四キロの早期開設を推進する。
③遊覧船の運航ルートをふやす。
④長期構想をもとに、空港設置の研究を行なう。
⑤福島、郡山、若松の地点を結ぶ三角形ルートを整備する。
⑥大野原果樹団地を造成し、フルーツセンターとしての構想の具体化をはかる。
⑦磐梯山麓、背炙山、布引山、猪苗代町に、それぞれ市営町営牧場をつくり、畜産業とあわせて観光牧場の構想をはかる。
⑧長浜、崎川浜中田浜、志田浜など十一浜に、湖水浴場、キャンプ場などの施設を設ける。
⑨背炙山の都市公園計画を推進し、人工を配した総合公園化を促進する。

これらについて活発な意見が交換されました。最後に、事務局側から昨年視察した長野県の開発公社方式による観光開発の説明があり、この日の総会を閉じました。

「エン」に消防署に切断なんでも

このほど市消防署では、鉄材やコンクリートなど、なんでも切ることできる「パートナー・エンジンカッター」を一台購入しました。

このカッターは、二サイクル単気筒空冷七馬力エンジンを持つスウェーデン製で、お値段は十三万円。重さは十三キロで、写真のように手持ちで作業ができます。

火事の場合、防火シャッターなどを切り開いたり、交通事故で車体にはさまれた人を、車体を切りはなして助け出すなど緊急の破壊作業に大きく役立つものです。

消防署ではさつそく万が一に備えて、使い方の訓練にはげんでいます。

保管を嚴重に

ことしも農薬を使うシーズンになりました。例年五月、六月になると農薬による事故が各地で発生しています。そこで、五月十五日から六月三十日までを農薬による事故防止運動期間とし、事故防止に万全を期すことになりました。

農薬の保管には特に注意してください。子供の手が届かないところに厳重に保管してほしいものです。また農薬を使う時は、必ず使用上の注意を良く読んでまちがいのないようにしてください。

市農業指導課では、六月二十二日から四日間、新市地区を対象に水稲の二化メイ虫防除のためヘリゴブタによる農薬散布を実施します。特にホリドールなど毒性の強い農薬は「特定毒物」といわれますが、これらの農薬の使用には、次の点によく注意するよう保健所や市農業指導課では望んでいます。

①特定毒物（ホリドール、フラトール、メタジストックス、テップなど）は、個人では使用できません。

②使用は共同で、実地指導員の指導のもとに使用してください。

③実施する場合は、市役所の農業指導課を通して保健所に届け出なければなりません。

④共同防除などの作業に従事するときは、ゴム服、ゴム手袋、ゴム長ぐつ、マスクなどをつけてください。過去に起こっている事故の多くは、農薬取り扱いに対する「馴れ」による不注意から発生しています。取り扱いや使用には、いつも細心の注意が必要です。

⑤作業後、残った薬品は個人が所持したり使用することはできません。残品は必ず農薬保管箱に保管しカギをかけてください。

⑥作業の時に着た衣服などはよく洗ってください。

⑦毒性の強い農薬を散布した水田や畑には、「赤い旗」や「立札」などの標識が立っています。標識の立っている間は危険ですからその付近には絶対に立ち入らないようにしてください。

二十二日からの農薬空中散布は、人体に害のない低毒性有機燐製剤「スミチオン乳剤」が使用されますが、水田に近い地区の方は特に注意してください。

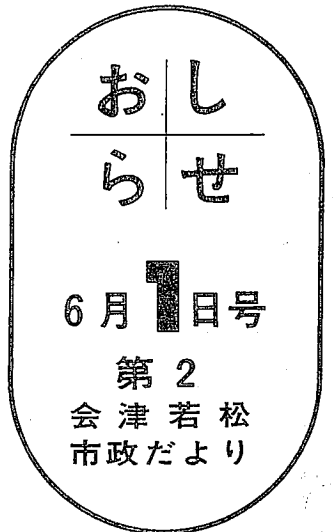

若手の進出めだつ

会津美術展開かる

第二十二回会津美術展が五月十九日から二十六日まで市公民館で、会津美術協会、市、市教委の主催で開催されました。

同展には第一部日本画、第二部洋画、第三部彫刻、第四部美術工芸の四部門に計百一人が百二十四点の作品を出品しました。

ことしはベテランにまじって日本画の部で市長賞に入った会津高校三年の猪巻明君など、若い人たちの作品がかなり賞に入ったのが

7日に電気相談所

東北電力では、6月7日神明通り東邦銀行東側に電気相談所を設けます。日頃からお困りの事は、何でも受け付けます。お気軽におでかけください。

目立ちました。受賞者は次のとおりです
 ◇第一部日本画▽市長賞
 「花賞蒲」猪巻明(城東町八一―一八)▽佳作賞
 「女とバラ」塩田華舟(会津高田町上町)
 ◇第二部洋画▽次年度招待
 「花宴」朽木育三(山鹿町一―三三)▽市長賞
 「遊園地にて」諸井時男(年貢町)▽「追想(白)」栗城一雄(花春町一―七)▽教育長賞
 「街景」小堀貞(喜多方市)▽「化石」声沢文也(神指町高久)▽会津美術協会長賞
 「姿形」須藤健(一箕町上登養)▽「鏡の中の女」小林弘司(田島町)▽「へずり」岩沢容子(神指町橋本)△公民館長賞
 「初春」根本安雄(日新町)▽「あるアパートNo.1」島村伊佐雄(会津工業高校生徒)▽「建物」佐藤実(同)

◇第三部彫刻▽教育長賞
 「雪国の子供」長谷川恵一(錦町一―二)
 ◇第四部美術工芸▽市長賞
 「賭(壺)」渡部雅旺(会津本郷町)▽教育長賞
 「黒い海」野中靖一郎(日新町十一―二二)▽美術協会長賞
 「嶺」長谷川靖夫(大町一丁目五―二五)▽佳作
 「風景」藤沢忠(御旗町十一―五一)

目方をよく見る習慣を

七日は計量記念日
 六月七日は計量記念日です。私たちは、買ひものをする場合に一円でも正確に支払いますが、そのお金で買った商品の量目についてはあまりにも無関心ではないでしょうか。計量記念日にちなんで、市商工課に聞いてみました。

▽買ひものをするときの注意
 ①値段・品質・量目をよく確かめる習慣をつけましょう。
 ②袋詰商品は、量目の表記してある商品を探らびましょう。
 ③五十円百円という金銭買ひは、やめて、必要量だけの量目買ひをしましょう。
 ④袋・うす皮容器などの風袋は、正味量でないことに注意しましょう。

▽家庭でぜひ備えたい計量器
 ①キッチンスケール(買物、料理用) ②ヘルスメーター(体重測定用) ③体温計(保健用)

四月八日から運行している会津図書館の自動車文庫「あいづね」号は、全コースを一巡して、二回目の貸出しに入っています。
 一巡回の貸出冊数は合計七百五十冊でした。これは四十二年の同期にくらべて八十九冊も増えています。
 六月十日以降の日程は次のとおりです。
 △六月十日 門田A Ⅱ面
 川―根岸―堤沢本村―南御山―北御山―南青木―北青木―小田△ Ⅱ十一日 門田B

△六月十一日 門田A Ⅱ面
 寺―飯寺―羽黒―一ノ堰―徳久―旧年貢町 △十三日
 Ⅱ湊C―田代―高坂―堰場
 中田―笹山―十六橋 △十四日 門田C Ⅱ堤沢新村
 中野―中野新村―館馬橋―荒町―中島―花坂 △十七日 一箕A Ⅱ下居合―居合―郷ノ原―藤原―松窪B
 △十八日 一箕B Ⅱ鈴木―駅前区―上登養―八角―北滝沢―八幡―墓料(以下日程は次号)

自動車文庫をご利用ください

第七回会津若松市赤ちゃん生活展が、六月五日から九日までの五日間、市公民館三階ホールを会場に、市福島民報社、母子愛育会福島支部の主催、会津若松保健所の後援で開催されます。

内容は▽赤ちゃんの健康相談 Ⅱ毎日午後一時から四時まで(九日は午前十時から午後四時まで) 市内の医師が相談を受けます。▽赤ちゃんの栄養相談と調乳、離乳食の調理指導 Ⅱ市と保健所の担当で、離乳食の模型展示▽育児栄養関係パネル展示(赤ちゃんの発育、

第七回赤ちゃん生活展

九日まで市公民館で

粉ミルクの作り方、赤ちゃんの離乳、ベビーマナー、保健と衛生、赤ちゃん体操)▽育児映画の上映 Ⅱ毎日午後一時から「希望の灯」ほか▽赤ちゃん教室 Ⅱ毎日午後二時から四時まで、内容は五日 Ⅱ赤ちゃんの栄養、日光浴、体操、六日 Ⅱ病氣と薬、七日 Ⅱ予防接種と応急処置、八日 Ⅱ赤ちゃんのしつけ、九日 Ⅱ妊婦への注意。

そのほか、期間中に乳製品および乳児用薬品、赤ちゃんの食事、赤ちゃんの玩具、赤ちゃんのしるうと写真などの展示もあります。

福祉年金受給権者のみなさんへ

ことしの定時届はお済みになりましたか。市内の各郵便局から5月期のお金を受けられたら年金証書を市役所へ返還することになっています。まだお済みでないかたは証書と印鑑を持参のうえ至急市保険年金課へお届けください。

無事故は世界の願い

でも万一事故になつたら……

市民交通災害共済組合はそんな時の支えです。ご家族みんなで加入しましょう。申し込みは市役所庶務課分室か支所、連絡所へ。

今月のこよみ

4日～20日

- 4日 プログラム学習研究委員会 (後2.00 公民館)
- ムシ歯予防デー
- 5～9日 第7回赤ちゃん生活展 (後1.00 公民館)
- 6日 歯みがき指導講習会(後1.00 謹教小)
- 7日 計量記念日
- 10日 時の記念日
- 11～27日 子宮ガン集団検診 (前9.00 保健所、支所、連絡所)
- 14日 県下保育大会 (前10.00 婦人会保育園)
- 14～29日 日本脳炎予防接種(後1.30 市内)
- 15日 市営プール開き(後2.00 市営プール)
- 農業青年学級 (前10.00 公民館)
- 公開保育 (前9.00 第4保育所)
- 17日 商工中金相談日 (後1.00 商工会館)
- 20日 中小公庫相談日 (後1.00 商工会館)

日本脳炎予防接種日程

第1回目接種日	時間(午後)	場所
6月14日	1.30～2.30	町北公民館
〃	2.00～3.00	高野公民館
6月15日	1.30～2.30	一箕小講堂
〃	2.00～3.00	東山公民館
6月17日	1.30～2.30	神指連絡所
〃	2.00～3.00	門田公民館
6月18日	1.30～2.30	大戸公民館
〃	2.00～3.00	湊中講堂
6月19日	1.30～3.00	謹教小学校
〃	2.00～3.30	日新小学校
6月20日	1.30～3.00	鶴城小学校
〃	2.00～3.30	城西小学校
6月21日	2.00～3.30	城北小学校
〃	1.30～3.00	行仁小学校

夏に多い日本脳炎

14日から予防接種

夏の伝染病の中で最も恐れられている日本脳炎の予防接種が実施されます。対象は生後六カ月から十二歳、五十五歳から高年令者に発生率が高いので該当する方は必ず接種するように願います。

◇手数料Ⅱ▽初回免疫者

10日まで願書受付

大学入学資格の検定があります

昭和四十三年度大学入学資格検定が、次の要領で実施されます。この検定は、高等学校の卒業資格を得られなかった人たちに對し、大学入学に關し高等学校の卒業者と同等以上の学力があるかどうかを認定するものです。合格者は、大学入学の資格が得られ、また就職する場合など、高等学校卒業者と同一取り扱いを受ける資格が得られます。

▽受験資格 ①中学校を卒業した者または、それを卒業したと同等以上の学力があること認められる者で、高等学校に入学できなかった者または、入学したが卒業できなかった者。②定時制(夜間を含む)課程の高等

(今年はじめて受ける者二回接種)一回につき百八十円▽追加免疫者(毎年受けている者、一回接種)百八十円。ただし、生後六カ月から十五歳、五十五歳から六十四歳までの方については被接種者の保護者または世帯主が本年度分の市民税が均等割以下の場合ならびに被接種者が生活保護法に

よる被保護世帯に属する場合は無料です。均等割以下の方については昨年度分の市民税決定通知書や、また生活保護法該当者は福祉事務所の証明をお持ちください。ご都合のよい場所を受けることができます。

なお、六月二十二日から二回目接種日程は次号でお知らせします。

学校に在学している者または、高等学校が行なう通信教育を受けている者。▽受検場所 県立福島高等学校四十四日▽願書受付期間 四十三年五月二十日～六月十日(日曜日を除く)福島市杉妻町二一六 福島県教育庁学務課あてに郵送してください。▽出願書類 福島県教育庁学務課にありませうので、返信用封筒を同封のうえ、お申し込みください。なお返信用封筒には、十五円切手を貼付し、あて先明記のこと。「大学入学資格検定受検案内」をお送りします。

くわしくは、福島県教育庁学務課または、文部省初等中等教育局高等学校教育課(東京都千代田区霞ヶ関三丁目二番二号)あてに、返信用封筒を添えてお問い合わせください。

子宮ガン集団検診

7日まで受付ます

市では、ご婦人の疾病を早期に発見治療し、健康で明るい家庭生活を営んでいただくため、次の要領で、子宮ガンの集団検診を行います。受診をご希望のかたは、市保険年金課窓口へお申し込みください。

▽申込締め切り 六月七日
▽費用 一人三百円
ただし、組織検査を要する

かたは、さらに三百円が必要で、

▽検診実施予定期日 六月十一・十二日

旧市内、十三日 門田地区

十四日 一箕地区、十五日 町北地区、二十五日 高野地区、二十六日 神指地区

二十七日 大戸地区、七月二十五日 湊地区、二十六日 東山地区、十月十六日 旧市内

福島局の局番が変わります

福島局の市外局番・市内局番が6月9日から変わります。市外局番は0245に、市内局番は2ケタになります。このために電話番号が変わるかたもありますので、番号を確かめてからかけてください。

行政に関するご相談は 行政相談委員へ

役所の仕事について、お困りになっていること、納得のゆかぬこと、希望することなどがありましたら下記の行政相談委員へご相談ください。

相談は一切無料で秘密を守り、親身になってお世話します。お気軽にお申し出ください。

高島 一正 市内大町名古屋町188 電話 2-2539

し尿汲取事業の区域制

一部変更について

衛生課

市内のし尿汲取事業については、区域割制により実施しておりますが、より合理的な運営と市民サービスを図るため一部地域を変更しましたのでお知らせ致します。

一、実施日昭和43年6月10日

一、汲取地区及び業者

若松清掃(株)地区

《電話二二二五二四番》

西七日町 七日町 大町一丁目 大町北一丁目 金城町 大町二丁目 石堂町 馬場町 昭馬和町

会津清掃(有)地区

《電話二一〇二六九番》

八日町 御旗町 材木町二丁目 西栄町 旭養町 滝沢町 馬場一之堅町 馬場二之堅町 馬場三之堅町 馬場四之堅町 馬場名子屋町 馬場下一之町 馬場下二之町 馬場下三之町 馬場下四之町 馬場下五之町 大町一之町 大町二之町 大町四之町 大町二之堅 大町名子屋町 一箕町八角 一箕町滝沢 一箕町上蚕養 町地町鈴木

第一清掃(有)地区

《電話二二八三七番》

本原町 川原町 湯川町 湯川町 山鹿町 米代二丁目 錦代二丁目 旧日吉町(神指町) 旧日吉町(門田町) 新横町 城西町 中目町 米代一丁目 南花畑 神指町橋本 旧住吉町 大川町 新横町 城西町 中目町 米代一丁目 南花畑 神指町橋本 旧住吉町 大川町 本原町 川原町 湯川町 湯川町 山鹿町 米代二丁目 錦代二丁目 旧日吉町(神指町) 旧日吉町(門田町)

* 7面、8面は、市衛生課の編集によるものです。

し尿汲取区域割図

