

人口動態

(3月1日現在)

| | | |
|-----|---------|--------|
| 世帯数 | 21,941 | (+ 11) |
| 総人口 | 101,230 | (+ 73) |
| 男 | 48,108 | (+ 27) |
| 女 | 53,122 | (+ 46) |
| 転入 | 247 | 転出 316 |
| 婚姻 | 57 | 離婚 8 |
| 出生 | 217 | 死亡 75 |

会津若松

33, 4.

144号

昭和38年4月10日発行
 発行所 会津若松市
 発行人 桜木幸次
 編集 広報係
 定価 5円

市政だより

昭和26年7月6日 第三種郵便物認可



4月のメモ

山野には陽炎がもえたち
 芽ぶく草木がたくましい
 子供たちの魚とりにも
 春の日ざしがふりそそぐ
 もうすぐ野らには忙がしく
 働く人の姿が見られる日も近い

今月の写真

- | | | |
|--------------|-------------------|--------|
| 6~25日 | 豚コレラ予防注射 | 市庁舎 |
| 15日 午後7時 | 第一青年学級開講式 | 公民館 |
| 〃 午前11時~30分間 | 自衛隊音楽パレード | 市内目抜通り |
| 〃 午後6時~8時30分 | 自衛隊音楽演奏会 | 市民会館 |
| 22日 午後7時 | レコード・コンサート | 公民館 |
| 23日 午後6時 | 会津労演四月例会 | 市民会館 |
| 25日 午後7時 | 民謡会 | 公民館 |
| 24~28日 | 婦人学級開講式 | 学区別 |
| 29日 午前9時30分 | 春の茶会 | 公民館 |
| 1~30日 | 県中小企業機械設備類の貸与申込期間 | 商工観光課 |
| 27~29日 | 第一回前節会津競輪 | 会津競輪場 |

暮しの楽しみ

たけのこ、ふき、わらびの季節です。栄養的には多少欠点がありますが、他の材料と合わせて料理すれば、シユンのものを食べている満足感がたかたかになります。

わらびの料理法は、わらびに重曹か木炭を一つまみかけて熱湯をそそぎ、ふたをして煮ます。しぼり上げて冷えたら、水でさらすとアクが抜けます。

わらびと細かく切った油揚げを一緒にして、しょうゆとめんつゆで好みの味を煮ると、ひなた味のおいしいおかずになります。うす味に煮れば、おつまみも白湯がでます。また、ゆでてから、わらびをからじょうゆで煮ると、のりをかけると、お酒のなかなめて春らしい味覚が楽しめます。お吸い物には、先の煮をまいてらる部分だけ使って、わらびかんとおろしんがたはけず。

そのその年にしては、早く出芽する時期です。肉も多し、香りもよく、これらが使いたまえてもよい。干したものは、タタキも出来ますが、生のものは、むしろ香りを賞味するものですから、料理で使った後、残ったのがみずで、しょうゆ、かすを軽くたたいて、汁の中のムシを食べて、水をよくすすぎ、洗い、しっかりと洗ったのが取り扱いは、焼くか、いためるか、油で揚げるなどで、この場合も、しっかりと火をとおすことが大切です。

三月定例会市議会終る

都市改造に重点施策

二千万円の減税など

五十三議案も決る

本年度の予算などを審議する三月定例会市議会は、会期二十日間の日程で三月十二日に閉会されました。開会初日の議会において市長の本年度の施政方針演説があり、引続き予算など提出議案について提案の説明がありました。次いで十五日の継続本会議が午前十時に再開され、議員の施政一般に対する質問並びに提出議案などに対する総括質疑が行なわれ、十六日より二十三日の八日間、五十三件に及ぶ議案について各部委員で慎重に審査を行ない、二十六日の最終本会議で本年度の予算などの議案が原案通り通過しました。

施政方針と

五十三件の議案の説明

12日 ます、土曜の議会で、市税負担の軽減策として、第一次的長から、「行政水準の向上に市民税について、今年も低所得者層の軽減策として、第一的的に下水道施設費、食肉センターの教育予算に重点がかけられ、さらなる減税策があげられます。

進を期する一施政に対する基本の態度を明らかにすると共に、特に教育面に重点を置く長期財政計画の実現など五重大施策について、施政方針演説が行なわれました。
(二) 続いて昭和三十八年度一般会計歳入歳出予算ほか五十三件の議案の説明がありました。
提案された本年度の一般会計予算は、総額九億五千六百九十九万二千七百四十四円で、前年度当初予算にくらべると、一億四千八百二十四万一千五百八十円の増となっています。

15日 十五日の本会議は午前十一時から開かれ、施政に対する質問、並びに議案に対する総括質疑が行なわれました。
この日の質疑では、開発公社、駅前広場の開発、教育面では学校外施設の均等化、僻地の教育問題など、農政面では農協合併問題、農業機械の貸付け、所得の地域格差の調査、市民所得の均等化、さるに磐城西線の電化について、中

議案に活発な質問

市の発展策に論議

小企業に対する融資、炭焼きなど等細農家に対する対策、天守閣再建の見直し、P・T・Aの審判問題、市民税の減税についての具体的な意見、墓地公園の計画、駅前神明通り間の道路の着手について、その他、消防関係に対するなど、農政面では農協合併問題、農業機械の貸付け、所得の地域格差の調査、市民所得の均等化、さるに磐城西線の電化について、中



市民待望のし尿処理場建設は、今年完成が予定されています。また、県下一のこみに悩む会津若松市ですが、今年捕の施設に百九十万円を計上して、ごみ回収車を購入して、明るく住みよい街の強化にあたることになりました。

低所得者層に減税

自動車学校が特別会計に

手続委員会が十六日、そして二十日、また文教厚生委員会が十六日と十九日に開かれました。総務委員会では、九億五千六百万円にのぼる歳入をはじめ、各議案全般にわたって、念入りな質疑が行なわれたのです。そのうちちりまなものをあげますと、歳入面において、市民の方々が最も深く関心を寄せていた市民税の減税に関しては、税制の改訂として、

行仁小の改築も決る

文教厚生委員会では、昨

年より引き続き行なわれている学校教育施設や、し尿処理場の建設などについて質疑が行なわれました。特に今年新たに学校建設を進める行仁小学校は、工費は三千三百三十七万四千四百円、鉄筋コンクリート三階建ての一部四階、建築坪数四百七十二坪、普通教室が十五、その他が改築されて、明るく勉強しやすい教室に生まれかわる日も近いのです。

大階地帯にする計画による家畜の導入は、乳牛十頭、殺肉牛十頭、豚十頭などが決まりました。商一面では、特別会計で事業を進める若松城天守閣再建の問題などは、観光都市、会津若松市の一大事業であるだけに、真剣に話し合いが続けられました。

教育委員に

遠藤、峰岸の両氏任命さる

他に財産区委員も

こうして、三月定例会市議会は、二十六日の最終本会議を迎えました。各委員会審議された五十三の議案は、それぞれの委員長から審査の報告があり、原案通り可決されたのです。また、一般職訓練所の設置についての建議案と、市道後ノ分線の舗装改修についての請願も出されました。

- △大戸財産区 星 正義、大淵源吉、鹿目仁久
- △東山財産区 渡部与四郎、渡川善蔵、古川景亮、佐藤武夫、斎藤源治、佐々木伊三
- △山形区 小林平八、荒井定雄、安西 貢、菊地八太、馬場尚一
- △大戸財産区 星 正義、大淵源吉、鹿目仁久
- △東山財産区 渡部与四郎、渡川善蔵、古川景亮、佐藤武夫、斎藤源治、佐々木伊三

横山市長

市政方針演説のあらまし

昭和三十八年度の市政全般にわたる施政方針演説は三月十二日の本会議で横山市長から約四十分にわたる行なわれしました。

都市改造計画など

重点的に予算の配分を

本日ここに市議会二月定例会を招集いたしましたところ、議員各位には、御多端の折にも拘らず御参集を得ましたことは誠に感謝に堪えない次第であります。

本日提出いたしました議案は、昭和三十八年度福島県会津若松市歳入歳出予算外五十二件でございます。各議案につきましては、あらかじめ印刷物により、説明書を添えて一括御手許に差し上げてあるところでございますが、各議案の提案理由を御説明申し上げる前に、本年度の施政の基本方針について申し上げたいと存じます。



態度であります。

これがため、昭和三十八年度におきましても、市政運営の根幹である、財政運営につきましても、本年度の経済変動に対処し、しかも、給与改定、退職年金制度の平年度化に要する経費の増や新物価値上りに伴う義務的経費の増、更に、長期的財政計画による投資的事業に要する経費に充てる財源を勘案し、引き続き財政構造の合理化と、計画的運営を図り、堅実な効率的運用をいたす所存であります。特に財政上、両面財源として主要な市民税については税制に検討を加えた結果、本市財政上最大限の減税を実施することとしたので、財政力の増強と健全性の確保については、格段の配慮をいたす所存であります。

以上昭和三十八年度の施政の基本となる考え方と財政運営について申し述べましたので次に重点施策について申し上げたいと存じます。文教施策については、私学が本市教育の基礎条件である施設の現状から考えまして、教育施設の充実整備は緊急措置を要すると考え、重点施策として、年々意欲的に推し進めて参りましたが、未だ道遠しの感なきを得ません。

長期財政計画を基本に、着実に、計画的に実現を期して最善の努力を注ぐ考えであります。また社会教育の充実のため、活動の母体をなす公民館の整備についても、引き続き最善の努力をいたす所存であります。更に学校教育についてであります。児童生徒の学力向上を図るため、本年度において新しい試みとして、従来の教課の指導方法に抜本的な改善を加えることとして必要な方策を実施し、教育施設の充実と相俟つて教育の成果を期待することにしたのであります。

企業に実現を推し進める。本年度貯蓄制度を強化し、新たに、店舗改造資金の融資を実施する方針であります。次に、漆器産業の工場集約化についてであります。中小企業振興資金助成法に基づき、通産省に工場団地化の申請手続きを完了したので、指定については、引き続き努力する考えであります。団地化事業についても所期の目的が達成されるよう格段の配慮をいたす所存であります。

社会福祉施策についてであります。市民の医療福祉の向上を自途として、昭和三十三年に国民健康保険事業が発足いたしました。今日まで市民の協力を得て医療保障の目的達成のため年々医療制限を撤廃し、県下の完全医療都市として、めざましい伸展をいたしてまいりましたが、本年度においては更に給付内容を改善し、全世帯主に対し、七〇パーセントの医療給付を実施することとした一方、任意給付につきましてもそれぞれ給付を拡大し、市民福祉の向上に寄与することとした次第であります。更に、児童福祉につきましても、児童の健全育成のため新しい企画によるモデルケースと

レジャー貯金は 郵便局の団体貯金で レジャーを楽しむための貯金、たとえば皆さんがおそろいで旅行するときなどの用意には、この団体貯金がピッタリです。「皆さんがそろってするので長続きする」と好評をうけております。

団体貯金のやりかたは、次の二種類ありますが、どちらでも好きな方をお選びください。

◎甲種(代表者名義) 団体貯金 皆さんの中から、どなたか一人代表者となる人を選びます。皆さんの貯金をひとまとめにして代表者名義で一冊の貯金通帳に預け入れます。代表者の方は郵便局からお渡しの貯蓄台帳に各人の貯金高がいつでも一目でわかるよう記入していただきます。

◎乙種(各人名義) 団体貯金 皆さんがそれぞれ自分の通帳をもって預けるものです。皆さんの中から、世話役をきめておき、通帳とお金をひとまとめにおいていただければ、郵便局から集金に伺います。(会津若松郵便局)

（問）会津図書館の本を借りてお持ち参下されば館外持出券を差し上げます。ご利用は一回一冊で、十日間です。なお図書館に来る機会のない方には、貸出文庫・自動車文庫などを利用出来ますので、くわしくは図書館(電話一八七四)にお問い合せ下さい。

（答）本市に在住する学生(小学生も別途方法)以上の方は、どなたも無料で利用出来ます。手続は、居所を証明するもの(例えば米穀通帳)と認印

しりたんと

✦転居の際は転居届を…

四月は、学校・会社などの異動期でもありますから転居の際は、お忘れなく、郵便局にもお知らせ下さい。あなたあてのお便りは、あなたの後を追いかけて参ります。なお後追い郵便は一年限りですから一年たったら、またお届け下さい。

算のあらまし

一般合計 9億5千6百9十九万2千7百40円

円ほど多い9億5千6百
都市造りのための数々の
ているのが目立っており

歳入

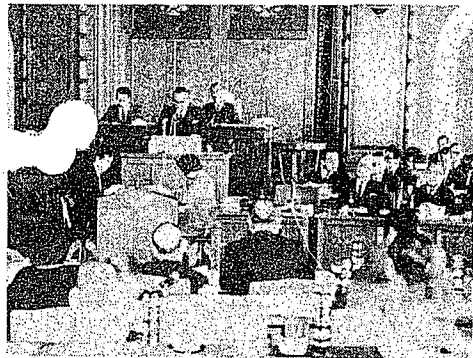

会費—27,111,700円



木費—21,483,500円



費—73,092,040円



0円

| | 本年度予算額 |
|----------------|--------------|
| 市税 | 527,387,340円 |
| 普通税 | 520,237,340 |
| 市民税 | 214,046,340 |
| 固定資産税 | 198,238,000 |
| 軽自動車税 | 8,550,000 |
| 市たばこ消費税 | 57,240,000 |
| 電気・ガス税 | 40,000,000 |
| 鉱産税 | 1,710,000 |
| 木材引取税 | 453,000 |
| 目的税 | 7,150,000 |
| 入湯税 | 7,150,000 |
| 地方交付税 | 87,945,000 |
| 地方交付税 | 87,945,000 |
| 公営企業及び財産収入 | 13,437,400 |
| 財産収入 | 13,336,400 |
| 普通財産収入 | 1,263,400 |
| 予託金収入 | 12,073,000 |
| 財産売払代金 | 101,000 |
| 樹木売払代金 | 100,000 |
| 建物売払代金 | 1,000 |
| 分担金及び負担金 | 4,261,000 |
| 負担金 | 4,261,000 |
| 児童措置費負担金 | 3,577,000 |
| 生活保護施設事務費負担金 | 684,000 |
| 使用料及び手数料 | 33,879,500 |
| 使用料 | 24,810,700 |
| 住宅使用料 | 18,293,300 |
| 火葬場使用料 | 592,400 |
| 市民会館使用料 | 2,800,000 |
| 道路使用料 | 361,700 |
| 墓地使用料 | 70,000 |
| 併設隔離病舎使用料 | 610,000 |
| 農山漁村施設使用料 | 750,500 |
| 都市公園使用料 | 905,100 |
| 少年の家使用料 | 30,000 |
| 公民館、図書館使用料 | 397,700 |
| (自動車運転試験場使用料) | 0 |
| (西出丸車庫試験場使用料) | 0 |
| 手数料 | 5,309,900 |
| 督促手数料 | 720,000 |
| 保健衛生手数料 | 3,869,900 |
| 国民年金手数料 | 720,000 |
| 証紙収入 | 3,758,900 |
| 国庫支出金 | 132,627,400 |
| 国庫負担金 | 114,947,600 |
| 上木費負担金 | 1,018,600 |
| 教育費負担金 | 9,366,200 |
| 社会及び労働施設費負担金 | 103,784,800 |
| 産業経済費負担金 | 778,000 |
| 国庫補助金 | 14,566,300 |
| 消防費補助金 | 420,000 |
| 教育費補助金 | 2,835,900 |
| 社会及び労働施設費補助金 | 90,400 |
| 保健衛生費補助金 | 11,220,000 |
| 国庫委託金 | 3,113,500 |
| 国民年金事務委託金 | 2,998,500 |
| 児童扶養費委託金 | 7,500 |
| 公明選挙常時啓発委託金 | 57,500 |
| 公明選挙常時啓発特別委託金 | 50,000 |
| (参議院議員通常選挙委託金) | 0 |

| | 本年度予算額 |
|-------------------|-------------|
| 県支出金 | 48,641,300 |
| 県負担金 | 7,238,900 |
| 社会及び労働施設費負担金 | 1,970,900 |
| 保健衛生費負担金 | 3,797,000 |
| 国土調査費負担金 | 1,471,000円 |
| (土木費負担金) | 0 |
| (産業経済費負担金) | 0 |
| 県補助金 | 834,100 |
| 消防費補助金 | 305,400 |
| 社会及び労働施設費補助金 | 264,300 |
| 産業経済費補助金 | 264,400 |
| 県交付金 | 35,868,700 |
| 畜大登録交付金 | 54,000 |
| 主食配給強化交付金 | 19,300 |
| 競輪収益交付金 | 35,655,800 |
| 産米改善推進協力費交付金 | 20,700 |
| 自作農創設特別措置事務取扱交付金 | 5,000 |
| 家畜伝染病予防事務費交付金 | 10,000 |
| 自衛官募集事務経費交付金 | 7,500 |
| 外国人登録事務経費交付金 | 34,900 |
| 納税貯蓄組合市交付金 | 61,500 |
| 県委託金 | 4,699,600 |
| 統計調査費委託金 | 722,600 |
| 県税徴収委託金 | 2,960,000 |
| 県議会議員選挙費委託金 | 1,017,000 |
| 寄附金 | 3,527,100 |
| 一般寄附金 | 100 |
| 消防費寄附金 | 120,000 |
| 土木費寄附金 | 2,310,000 |
| 教育費寄附金 | 1,000,000 |
| 産業経済費寄附金 | 97,000 |
| 繰越金 | 1,000 |
| 前年度繰越金 | 1,000 |
| 雑収入 | 28,285,700 |
| 弁償金及び報償金 | 8,800 |
| 弁償金 | 8,700 |
| 報償金 | 100 |
| 物品売却代金 | 470,100 |
| 物品売却代金 | 469,100 |
| 不用品売却代金 | 1,000 |
| 繰替金戻入 | 520,000 |
| 行路病人及び死亡人取扱費繰替金戻入 | 20,000 |
| 災害救助費繰替金戻入 | 500,000 |
| 雑入 | 13,537,500 |
| 懲罰及び没収金 | 200 |
| 過料収入 | 100 |
| 没収金 | 100 |
| 納付金 | 13,577,600 |
| 住宅資金償還金 | 21,500 |
| 奨学資金償還金 | 150,000 |
| 奨学資金償還金 | 150,000 |
| (団体支出金) | 0 |
| 市債 | 77,000,000 |
| 消防債 | 2,000,000 |
| 教育債 | 24,000,000 |
| 社会及び労働施設費 | 11,000,000 |
| 保健衛生債 | 15,000,000 |
| 公営企業債 | 25,000,000 |
| 歳入合計 | 956,992,740 |

昭和38年度当初

歳出

今年度の予算は、昨年度より約1億5,999万2千余円が決定しました。新事業と都市改造に関する予算が盛り込まれます。その使い道は、下の通りです。



消防費—38,569,100円



社会及び労働施設費—179,401,100円



選挙費—7,260,500円



財産費—45,755,800円



諸支出金—32,920,000円



市役所費—252,027,500円

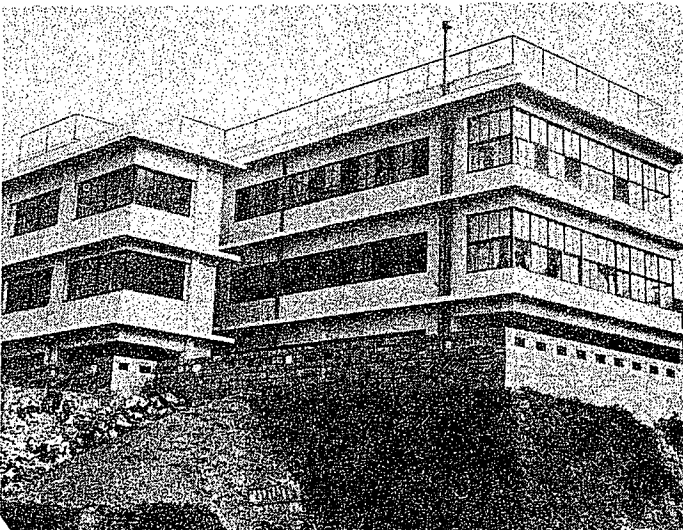

教育費—157,068,700円

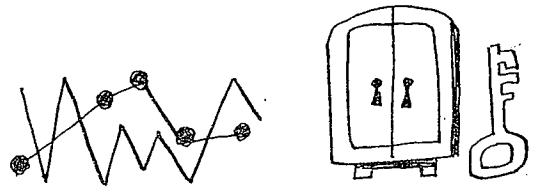

統計調査費—1,127,700円 予備費—3,000,000円

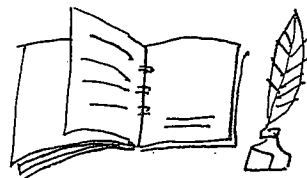

公債費—46,405,700円

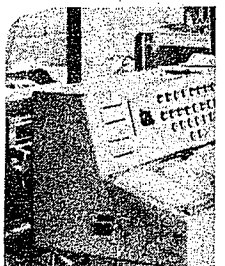

産業経済費—71,000,000円

今年度予算の内容と方向

新しい都市造りに重点予算

事務部長 菊地義雄



目まぐるしい変化と発展の道を歩む現代社会、会津若松市についても同じことが云えるでしょう。

こうした新しい時代の都市の建設はたえず努力を重ねることによると思います。そうした意味から今年度の予算の内容と方向を展望しました。

との関係。

(6)投資的経費と消費的経費との配分関係。

以上は、予算をつくるために特に留意した点であります。

予算の重点をなすもの

予算が示すように、重点となったものは、社会福祉のための社会経済と消費的経費とが云われる及労働施設費である。一億七千九百餘万円(二八・八パーセント)と教育費の一億五千七百餘万円(二六・四パーセント)それに都市条件整備及びその前提となり、ます諸調査費が予算の関係経費の柱を形成しています。その中、調査費は、将来の事業化や、制の改善を担う経費で約三千五百

予算の背景をなすもの

と教育費の一億五千七百餘万円(二六・四パーセント)それに都市条件整備及びその前提となり、ます諸調査費が予算の関係経費の柱を形成しています。その中、調査費は、将来の事業化や、制の改善を担う経費で約三千五百

諸要素との関係

経済成長の鈍化からくる市民所得の問題は、国の地方財政計画から見てどうか、地財計画では一七、七パーセントの伸びをみていること、地方交付税においては〇

予算の背景をなす

してみましょう。最も多く増えたのは、何れにしても教育費で三千七百餘万円が横綱で、商工農林関係が千四百餘万円、社会福祉関係で約千二百餘万円が増となり、それぞれ市民生活の向上に役立つ心がくはられていくこと、地方交付税においては〇

諸要素との関係

経済成長の鈍化からくる市民所得の問題は、国の地方財政計画から見てどうか、地財計画では一七、七パーセントの伸びをみていること、地方交付税においては〇

予算の背景をなす

してみましょう。最も多く増えたのは、何れにしても教育費で三千七百餘万円が横綱で、商工農林関係が千四百餘万円、社会福祉関係で約千二百餘万円が増となり、それぞれ市民生活の向上に役立つ心がくはられていくこと、地方交付税においては〇

諸要素との関係

経済成長の鈍化からくる市民所得の問題は、国の地方財政計画から見てどうか、地財計画では一七、七パーセントの伸びをみていること、地方交付税においては〇

今後さらに、充実した予算に仕上げられると願っています。ちなみに、三十七年の最終事業予算は四億三千三百万円にのぼっています。消費的経費は、市民のサービス関係の経費と、事業化に要する間接経費であって、義務的な経費が主体となつて、一年間必要とする経費を見込んでありますので、今後増えることは原則として考えなくともよいと願っています。人件費を零五億一千七百餘万円(五四・一パーセント)となつていきます。

市議会を通過した議案
昭和三十八年度福島県会津若松市
歳入歳出予算
水道事業会計予算
索道事業会計予算
第二普通道事業会計予算
公益質屋事業費歳入歳出予算
大戸町簡易水道事業費歳入歳出予算
湊町簡易水道事業費歳入歳出予算
西田面簡易水道事業費歳入歳出予算
国民健康保険歳入歳出予算
大戸財産区歳入歳出予算
一箕財産区歳入歳出予算
東山財産区歳入歳出予算
工場誘致事業費歳入歳出予算
若松城天守閣再建事業費歳入歳出予算
自動車学校事業費歳入歳出予算
昭和三十一年度福島県会津若松市
歳入歳出追加更正予算(第九号)
水道事業会計追加更正予算(第九号)
索道事業会計追加更正予算(第九号)
第二普通道事業会計追加更正予算(第九号)
公益質屋事業費歳入歳出追加更正予算(第九号)
国民健康保険歳入歳出追加更正予算(第九号)
若松城天守閣再建事業費歳入歳出追加更正予算(第九号)
大戸町簡易水道事業費歳入歳出追加更正予算(第九号)
湊町簡易水道事業費歳入歳出追加更正予算(第九号)
西田面簡易水道事業費歳入歳出追加更正予算(第九号)
国民健康保険歳入歳出追加更正予算(第九号)
大戸財産区歳入歳出追加更正予算(第九号)
一箕財産区歳入歳出追加更正予算(第九号)
東山財産区歳入歳出追加更正予算(第九号)
工場誘致事業費歳入歳出追加更正予算(第九号)
若松城天守閣再建事業費歳入歳出追加更正予算(第九号)
自動車学校事業費歳入歳出追加更正予算(第九号)

- 市議会を通過した議案
- 昭和三十八年度福島県会津若松市
- 歳入歳出予算
- 水道事業会計予算
- 索道事業会計予算
- 第二普通道事業会計予算
- 公益質屋事業費歳入歳出予算
- 大戸町簡易水道事業費歳入歳出予算
- 湊町簡易水道事業費歳入歳出予算
- 西田面簡易水道事業費歳入歳出予算
- 国民健康保険歳入歳出予算
- 大戸財産区歳入歳出予算
- 一箕財産区歳入歳出予算
- 東山財産区歳入歳出予算
- 工場誘致事業費歳入歳出予算
- 若松城天守閣再建事業費歳入歳出予算
- 自動車学校事業費歳入歳出予算

(1)昭和三十七年以来の経済の動向と市民経済の影響。

(2)国の定める地方自治体の財政の基本となる地方財政計画や地方債計画。

(3)税額控除を主体とする税率改定による本市の減税方針。

(4)昭和三十八年度の財政需要。

(5)本市の長期財政計画と特定財源

次に、三十七年の当初予算と比較、予算の性格のものをあつかっています。

………会津若松市国民健康保険の給付が引き上げられました………

これまで会津若松市の国民健康保険の給付割合は、被保険者はすべて5割でしたが、4月1日から世帯主については7割を給付することになりました。

また助産費はいままで1,500円でしたが4月1日出生のものから2,000円に引き上げました。

施設をさらに拡張

市営自動車学校

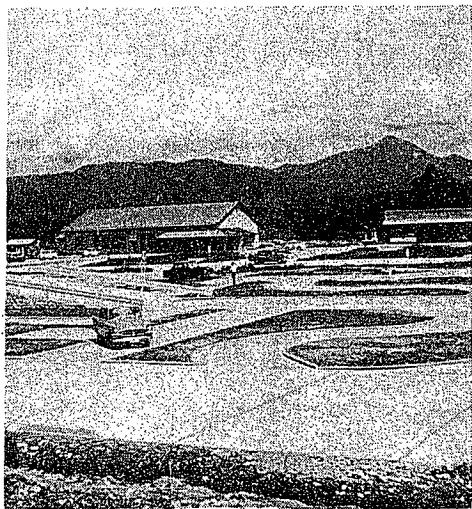

写真一にぎわう自動車学校

学校＝駅とにスクールを運転 同窓会も生まれる

▽昨年八月にスタートした、市営自動車学校△
▽は開設以来好評で定員の二倍以上の希望者△
▽でした。そのため施設を拡張して、さらに△
▽内容を充実して行くことになりました。△

会津若松市自動車学校は、全会津地区の運転免許試験場として公安委員会より指定されておりました。昨年八月開校以来、毎月県の出張試験と本校の卒業検定試験が行なわれ多くの合格者を出してきてました。したがって本校に入校すると、日頃練習する車と慣れたコースで、免許試験を受けられるという好条件に恵まれておりますので、入校希望者も相当多かったのですが、開校早々で練習車が少なく利用者に大変ご不便をかけたました。それで今回次のように、施設内容とも一層の充実をはかり、今までのような不便を拂して、真に時代にふさわしい運営をすることになりましたので、運転免許をとりたい方はふるってご入校下さるようお願いしております。

自衛隊音楽隊の パレードと演奏会

——四月十五日——

東北方面自衛隊音楽隊(仙台総監部)が四月十五日派遣されてき、馬場通り、五ノ町、大町通り、神明通り、市役所となつています。これは自衛隊の活動を広く知ってもらひあわせて音楽隊演奏の実施訓練のために派遣されるものです。一行は四十名、まず午前十一時から三十分間市内抜通りを音楽パレードします。コース

自衛隊音楽隊の パレードと演奏会

——四月十五日——

は市役所前、市民会館前通り、馬場通り、五ノ町、大町通り、神明通り、市役所となつています。午後六時から八時三十分まで市民会館において音楽隊演奏会を行ないます。入場は無料です。おそそあわせの上お下り下さい。おそそあわせの上お下り下さい。

国民年金

社会保障制度を みんなの力で育てあげよう

国民年金もいよいよ三年目をむかえようとしています。またこの国民年金制度を理解していない方があつたに思われますが、この大きな社会保障制度をみんなの力で育てあげていただく協力下さい。

- 保険料は必ず納期限内に。
- 保険料を納めることのできない方は免除の申請。
- 新しく満二十才になられた方は他の年金制度に加入していただき資格取得の届出。
- 転入された方や転居された方は住所変更の届出。
- 氏名を変更された方は氏名の変更届出。

これらはすべて法律で定められておるので、特に保険料は税金と同じように国民の義務として必ず納めなければならないものです。

二存知てすか

家族が死亡した場合に必要な手づき

家族のものが死亡した場合には、死亡を知ったときから七日以内、死亡地の市町村役場に、死亡診断書、検案書(事故死の場合など)を提出し、火葬許可証を申請する必要があります。この許可証は死亡届が受理された後、火葬場以外で行なうことはできません。伝染病の死体は市町村が消毒方法を決めて埋め立てる場合があります。そして医師の検案により24時間以内で火葬場へ搬送され、火葬場での火葬が行なわれます。火葬場での火葬は、火葬許可証を申請し、火葬場へ搬送された後、火葬場での火葬が行なわれます。火葬場での火葬は、火葬許可証を申請し、火葬場へ搬送された後、火葬場での火葬が行なわれます。

三十八年度国民健康保険税

| | |
|------|-----------------|
| 第一期分 | (4月1日から4月25日まで) |
| 第二期分 | (6月1日から6月25日まで) |

徴税令書及び納付書は4月下旬に配付員をとおしてお手元に配付してあります。
なお、次の方は社会課保険税係へ届出下さい。

- 1 納付書を紛失した方
- 2 住所が変わって、まだ社会課に届出のすんでいない方
- 3 他の健康保険に加入された方
- 4 その他国保税について疑問のある方



緑化運動はじまる

期間中には植樹祭など

今年も緑化運動の期間に入りました。会津の森林資源は国の繁栄と産業の振興に大きな働きをします。また私たちを悩ませている災害から身を守ってくれます。郷土の山々をいっしょに緑でうめつけ、また私たちのすむ都市、学校、公園、道路、並木、家庭などの植樹を通じて環境緑化の推進に努めることは、私たちの使命でもありましよう。国の繁栄のため、私たちの繁栄のために一本でも木を植えてみましょう。

▼春季緑化運動は、年間を通して行ないますが、その効果を一層大きくするために、特に春と秋の二期を緑化運動期間としておきます。国土緑化運動

▼春季緑化運動期間 四月一日から五月三十一日まで、二カ月間

▼緑の旬間 四月十日から四月十九日まで、十日間

きのうから今日、今日から明日とめまぐるしく変りくる会津若松市。そこには希望に燃え、未来に生きる多くの若人がたくましくそして地味に明日を求めて生活しているのです。

▼緑の羽根券金期間 四月十日から四月十九日まで、十日間

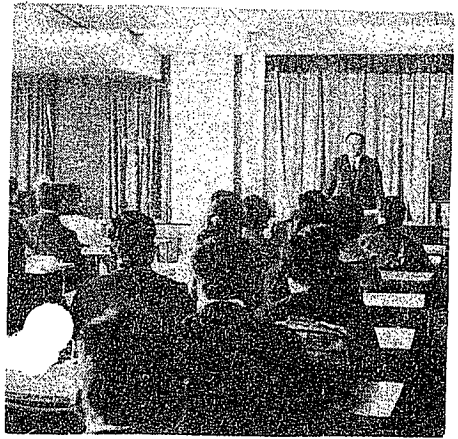

この公民館には四季を通じてその活動の中心ともいえる青年学級が開かれています。この学級は市内に働く勤労青年男女も職業に従事している青年達もまた美容師のインターン生であるいは大工、左官、建築などの職業員達によって編成されておられ、四学級に分かれています。ここでは社会人としての教養を身につけようとして、自主的な計画に基き共

今年の長期天気予報は楽観は出来ないようです。とくに、さつき前後は寒暖の差がある見込みのことです。苗は丈夫に育てておきたいものです。

●神指町で撮す●

広報板

図書館からのお知らせ

夜間開館を中止します

例年のとおり、当分の夜間開館を中止いたします。なほ五月十日頃か再開します。

自動車文庫の運行開始

昨年のように、四週間に一回、図書の出出しをします。ご希望の図書や、ご意見がありましたら図書館までご連絡下さい。

労働基準監督署からのお知らせ

適用事業報告について

労働者を一名以上雇用している事業主は、労働基準法に基づき四月一日現在の労働者数を四月二十日までに労働基準監督署に報告して下さい。

なお、報告書用紙は会津労働基準監督署（会津若松市甲賀町九〇）に準備してありますからご利用下さい。

切手趣味週間（四月二十日）

赤十字百年記念（五月八日）

第五回国際かんがい排水委員会総会（五月十五日）

警備朝日国立公園（五月二十五日）

オリンピック第四回三種（六月）

名神高速道路開通記念（七月）

瀬戸内海国立公園二種（八月）

ガールスカウト、アジヤ大会記念（八月）

大雪山国立公園二種（九月）

国際電波科学連合第十四回総会（九月）

三月の主なあしあと

一日（金）一三二日（水）

▼火災予防運動

市消防本部では火災予防運動の一環として防火宣伝、写真展、避難訓練などを行った。

六日（水）

▼無料法律相談会

市役所で開かれ、およそ五十人の市民が姿をみせ熱心に相談を受けた。

九日（土）一十日（日）

▼県工業試験場の公開展

若松の県工業試験場内で盛大に開かれた。これは同試験場が一年間に研究、試作したものを一般に公開したものである。

九日（土）一十二日（水）

▼会津の民話版画展

市立勤教小主催で大鶴テニートで開かれた。

これは会津地方に古くから伝わる民話を版画と詩で表現したもので連日好評だった。

十日（火）

▼赤ちゃん検診

第十回県赤ちゃん大会の会津若松市予選は同保健所で行なわれた。

十四日（木）

▼中卒就職生への激励会

今春中学校を卒業、就職する生徒を励ます会が市と市内中学校長の共催で市民会館において開かれた。集まった生徒は四百六十三名。

四日（月）一十日（水）

▼福島県うまいもの展

東京西武デパート食料売場が開かれた。

十五日（火）一十六日（火）

▼三月定例市議会

会期十五日間にわたり開かれた。総額九億五千七百万円の予算案のほか五十三議案が提出された。

明日の群像

—明日に生きる青年学級生—

同学習を進めておられるのです。この学級は、一般教養を身につけるための講師を招いての学習はもとより、専門的な職業としての結びつきによる討論なども行なわれま。またこれらの学級生全般にクラブ活動も兼ねて個々の趣味に合ったクラブで華道から児童研究など幅広い知識が身につけられていくのです。とくにこの学級で新しい方向を見出したのは第四青年学級でしょう。中卒者の人々が集まって会津高校の通

ともかく動きながら時代に生きようとするこれらの青年たちは若いエネルギーをこつた方向に意欲的にとりくみ学んでいるのです。夜おそくまで教科書ととりくんでいる青年たちは明日の方向を見だし、きたたけも知れません。

職場の不満や悩みも学校を通じて解決の道を以て希望に満ちているのです。

第17回会津美術展

1 期会 5月24日～30日（7日間）午前9時～午後4時30分（但し30日は3時まで）

2 会場 会津若松市公民館 主催 会津美術協会 会津文化協会 会津若松市教育委員会事務局

3 日場 5月21日（公民館）午前9時～午後6時（期日以外は受付けません）

4 入場 5月20・21・22日 一般

5 入場 5月20・21・22日 一般

6 入場 5月20・21・22日 一般

7 出品点数 3点以内 審査員 招待者は2点

1部日本画 2部洋画（水彩 水彩 素描 版画 パステル）3部彫塑

4部美術工芸……優秀作品に各部賞を贈呈する

ジュニア部……中学以下二部のみ……一般に準ずる

入賞には参加賞 入賞は30点程度を贈呈する。大きき20号以内

出品料 1点につき50円

