会津若松

市政だより

135号

昭和26年7月10日発行
発行所　会津若松市
発行人　桜木幸次
編集　広報係
定価5円

昭和26年7月6日第三種郵便物認可

図書 1.7.

人口動態
（6月1日現在）

世帯数	21.744(＋29)		
現在人口	99.970(＋139)		
男	47.439(＋74)		
女	52.531(＋65)		
出生	199	死亡	64
転入	293	転出	394
婚姻	106	離婚	10

・7月のメモ・

2日	午後7時～9時	民謡研究会	公民館
〃	午前10時～午後3時	馬流行性脳炎予防注射第1回	町北・高野地区
〃	午後1時～4時	市果樹研究生産組合総会	市役所第2会議室
2日～4日	午前9時～午後5時	生活保護事務一般監査身体障害者福祉法援護事務監査	市庁舎
3日	〃	東京経済大学生と青年学級の座談会	公民館
〃	午前10時～午後1時	馬流行性脳炎第1回注射	門田・大戸地区
4日	午前9時半～正午	市米穀売渡推進協議会	市役所会議室
5日	午前10時～正午	民生委員総務連絡会	市役所第2会議室
5日～20日	午後1時半～3時半	日本脳炎予防接種	市内一円
6日	午後5時～7時	子供会理事会	公民館
〃	午前9時～正午	主要農作物種子対策協議会	市役所第1会議室
〃	午後5時～10時	ボス宮崎とコニーアイランダース	市民会館
7日	午後1時～3時	青少年協議会モデル地区会議	鶴城小
8日	午前9時～11時	長生き体操講習会	〃
9日	午後3時半～3時	岐阜青年学級との交歓会	公民館
〃	午前9時～11時	保育事務打合せ会	〃
9日～10日	午前10時～午後1時	馬流行性脳炎第2回注射	町北高野門田大戸
10日	午前9時～正午	婦人学級運営委員研修会	公民館
〃	午後7時～9時	青年学級運営委員会	〃
10日～14日	午前9時～午後3時	計量器定期検査	市役所内計量検査所
10日～8月9日	午後7時半～	衛生普及映画会	市内一円
11日	午後7時～9時	盆踊り美化運動打合せ	公民館
12日	午後2時～4時	青少年協議会幹事会	〃
〃	午後5時～10時	わらび座公演	市民会館
13日	午後7時～9時	文化団体連絡協議会準備委員会	公民館
〃	午後5時半～9時	社会教育映画会	〃
14日	午後3時～10時	6大学音楽祭	市民会館
14日～21日		子供会育成会員研修会	
16日	〃	東大合唱団	〃
17月	午後7時～9時	俳句会	公民館
17日～22日		伸びゆく福島県の観光と物産展	東京日本橋三越
19日～20日	午前9時～午後4時	果樹栽培現地診断	門田・大戸・神指
21日	正午～午後5時	菊地バイオリン演奏発表会	市民会館
21日～23日		第3回会津競輪前節	
22日～8月7日		市内少年親善野球大会予選	各学区
24日	午後1時～3時	北会津管内公民館連絡会	公民館
〃	午前10時～	子牛せり市場開設一箕町	畜産組合
〃	午前8時半～午後4時	東北六県議長会	市民会館
24日～27日	午前9時～午後3時	計量器定期検査	市役所内計量検査所
24日～31日	午前9時～正午	緑蔭子供会水遊び	市営プール
25日	午後7時～9時	民謡研究会	公民館
〃	正午～午後10時	納税貯蓄組合員招待会	市民会館
27日	午後5時～10時	慶応大学演奏会	〃
28日～30日		第3回会津競輪後節	
29日	午前10時～	子めん羊せり市場開設一箕町	畜産組合
31日	午後5時～10時	早稲田大学合唱団	市民会館

西名古屋町で

暮しのおしおり

「けし」はあへん法によって一般に作ることが禁じられています。

○食用や観賞の目的で作っても罰を受けますから注意して下さい。

○ただし「ひなげし」（一名虞美人草）や「おにげし」は作ってもかまいません。

○「けし」は変種のものがあって一般には見分けがつかない場合もありますからくわしいことは、保健所へ問い合せて下さい。

さて、梅雨明け前後の仕事として家の内外を清潔にしましょう。いよいよ活動が盛んになったカやハエ、またアブラ虫などの駆除も欠かせません食器やそれを収容する棚や茶ダンスの清掃も、相当念入りにしなければなりません。ついでに家具などの配置がえも。庭に池もほしくなりますがビニールを利用して、空の木箱でテラス用の水槽もできます。水草を飼ってみるのもよいでしょう。

6月定例市会終る

追加予算は一億七百余万円

教育面に大幅な発展示す

六月追加予算で九億三千余万円に

六月定例市議会は、六月十八日招集され、会期六日間に亘り開会されました。提出された案件は追加予算ほか自動車学校の設置条例など三十五議案でした。また諮問一件、報告三件でした今回の追加更正予算額は一〇七、五八八、八六〇円。特別会計は水道事業費として二、七三九、三八五円でした。

▼オ　入

予算の収入面に追加して見込まれた主なものは

財産売払代金　三、七九〇、〇〇〇円
国庫支出金　一二、三九九、二〇〇円
県支出金　一五、一一六、〇〇〇円
前年度繰越金　五一、九二七、七六〇円
市　債
消防施設整備事業費債　二、一〇〇　〇〇〇円
義務教育施設整備事業費債　一五、〇〇〇、〇〇〇円

▼オ　出

今までにない学校整備

鶴城小学校など

才出の大部分は、学校の整備事業費で鶴城小学校の改築費など、近年にない教育予算が見られました。

また城北小学校の改築工事請負契約が締結され、総工費二二、二四〇、〇〇〇円で六日二十七日に着工して今年十二月二十五日竣功の予定で正式に決まりました。

○　鶴城小学校改築費　二五、五九三、〇〇〇円
建築坪数三六二坪（教室一二、便所二、外）
○　大戸小学校改築費　一、三〇〇、〇〇〇円
○　原小学校改築費　三、九〇三、六〇〇円
建築坪数七八坪（教室二管理室二、外）
○　原小学校田代高坂分校　一、四五九、四〇〇円
建築坪数三十二坪（教室二、管理室二、外）
○　大戸小学校闇川分校改築費　三、三六八、三〇〇円
建築坪数七十四坪（教室三、管理室二、外）
○　永和小学校　築費　五、四七八、二〇〇円
建築坪数一二二坪（教室二、管理室三、外）

その他　改良住宅建設事業として、四、七八六、〇〇〇円、自動車教習所建設費として七、五二四、〇〇〇円追加されました。

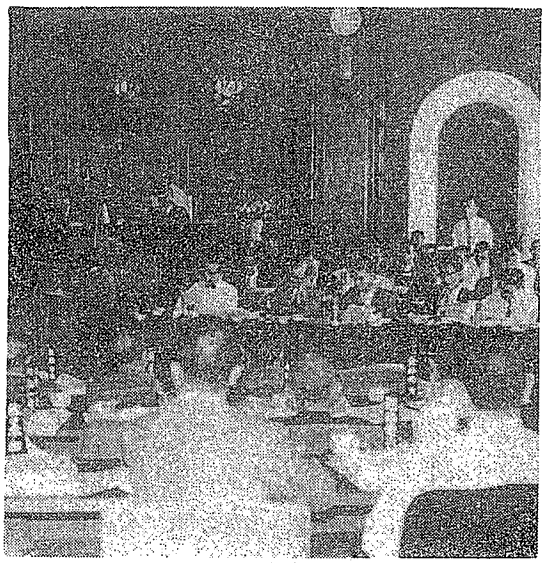

18日の本会議

▼市税条例の一部改正

会津若松市税条例の一部が改正されました。その主なものは

① 市民税の個人の非課税の範囲がかわり、いままで、障害者、未成年者、老年者又は寡婦などで前年の所得が十五万円までを非課税としていましたが、今年度から十八万円に引上げられました。

② 固定資産税の非課税の規定の適用を受けようとする人がしなければならない申告はいままでもあつたものですが、今年度から保育所あるいは学校の図書館などで「直接寄宿舎の用に役立てるようになつた時」などが加えられました。

③ 市たばこ消費税の税率がかわり、いままで百分の十一であつたものが百分の十二となり、五月一日から適用されました。又電気、ガス税の税率が変り、いままで百分の十が百分の九となり、六月一日以降から適用されました。

▼優秀な運転車養成のために自動車学校条例制定さる

会津若松市自動車学校条例が制定されました。自動車を運転しようとする人々に、必要な知識と技能を習得させるとともに、運転者としての徳性を育て優秀な運転者を養成するために、自動車教習所を設置することになりました。場所は市内神指町大字南合です。

▼納税貯蓄組合

〃申告はしたけれど納税は一回では納めきれない〃ということをよくききます。納税準備は年の始めからコツコツと貯蓄する心掛けが必要です。いつでも安心して事業に専心するために、〃納税貯蓄組合〃にご加入下さい。納税の苦しみから完全に解放されます。納税貯蓄組合の結成、運営、加入のご相談は市町村、県、税務署へどうぞ。

また所得税第一期分は七月三十一日までとなっていますので、期限までいよいよ納めて下さい。

▼バイクのナンバーが新しくなります

市税政課では一二五CC以下のバイクのナンバーの切り替えを行ないましたがまだ切り替えていない方が相当あります。旧ナンバーは使えなくなりますから、七月二十日まで必らず税政課庶務係（新館二階）で切り替えて下さい。

くわしくは税政課にお問い合せ下さい。

計量器定期検査

謹教地区　7月10～14日
鶴城地区　7月24～27日
場所　市役所内計量検査所
時間　午前9時から午後3時まで

かけ金制国民年金からの給付がはじまります

今年の五月から拠出制年金の支給がはじまり市内でも五月中に二世帯が母子年金（年額二万四千円）を受けられるようになりました。反面、国民年金に加入されてあつたり加入していても保険料を納めていなかつたためにこの年金をうけることができない母子がすでに四世帯も出ました。

ご存じですか

いうまでもなくこの制度は「国民皆年金」の趣旨のもとに、国が定めた大きな相互社会保障制度で、他の年金制度に加入している方などを除いて義務づけられているものです。

しかし法律も順をおつて有利に改善されておりますので、この際加入もれの方は一日も早く社会課年金係で加入の手続きを、保険料未納の方は今すぐ納入して下さい。

六月の主なあしあと

1日（金）
▼県高体の幕開く　若人のスポーツの祭典第八回県高体陸上競技大会、三日まで。新装なった市営競技場に県下七十校、八百人参加。十三の好記録出る。
▼吉平ダム着工本決まり　総工費三億八千五百万円で完成予定は四十二年前後。隣地区農民長年の願いだった農業ダムができれば六百ヘクタールの水田をうるおし、米約六百トン（四千石）の増収見込み。
▼文化サークル座談会　労演、労音、ペンクラブ、史談会、民舞会、音楽研究会などの文化団体代表約三十人出席。文化活動の横の連絡強化と文化事業の活発化を決める。

2日（土）
▼鶴ケ城の模型　市に贈る　贈り主は神奈川県大和市二、七五一の森光雄さん。約三ケ月かかってバルザ材で製作。大きさは原形の五十分の一の、高さ八十センチ、底辺一メートル四方、小刀一本でカワラや石垣一つ一つが丹念に刻まれた精巧なもの。

5日（火）
▼第一回会津若松市赤ちゃん生活展ひらく　十日まで公民館三階で、育児映画の上映や育児相談所に人気集中する。

7日（木）
▼東山新道二期工事完成　温泉街入口から東山ヘルスセンター前を通り、旧温泉組合事務所まで。道幅広くなり交通地獄緩和に交通者大よろこび。

12日（火）
▼市営プール開き　市内小、中、高校生約百五十人参加、無事故を祈願。ツユのはだ寒さにすがのカッパたちもくちびるムラサキ色。

18日（月）
▼六月定例市議会ひらく　議案は追加予算、市営自動車学校条例など三十五議案。追加予算の一般会計は総額一億七百五十八万八千余円。特別会計は水道事業費として総額二百七十三万九千余円。

21日（木）
▼磐梯山ろく開発懇談会　郡山・会津若松両商工会議所主催。長浜翁島荘で県はじめ関係者約七十人が出席。磐越西線の電化促進など観光開発に相協力することに一致した。

22日（金）
▼花やかに県高体総合競技大会　23日から四日間にわたり、十七種目を競う。

24日（日）
▼キリシタン塚の除幕式　神指町薬師河原で関係者約百三十人参列。この塚は寛永十二年徳川幕府の弾圧で外人を含める六十数人のキリスト信者が処刑された跡に、受難信者の霊を慰めるために建てられたもの。

27日（水）
▼大阪一若松婦人学級交歓会　公民館で謹教婦人学級と大阪府婦人教育団内研修生七名、お互いの勉強活動をよくする方法などを協議。

水道料金が改正に

六月の市議会で議決された水道の使用料金とメーター使用料金は次のようにかわりました。なお七月から実施されましたが、七月分の使用料金は八月中にいただく関係上、八月から新料金となります。

水道施設の今まで

根本水道部長談

当市の水道は大正十五年に起工して昭和四年三月にしゅん工した施設であります。しゅん工時の計画給水人口は約五万人、一日最大給水量は五千五百立方メートルでありました。しかし人口増による給水量の増大により、第一次拡張工事として一日最大給水量八千三百二十五立方メートルの施設に改良しました。ところが給水量はまたまた増加の一途をたどり、前記の容量では不足を生じたため、昭和二十七年に第二次拡張工事として、濾過池一池を増設し、一日最大給水量を一万二千立方メートルに改良し応急的に給水することにしたのであります。

だが町村合併による人口交流、商工業の発展、住宅団地の造成、一般市民の生活水準の向上、各種大会などによる激しい人口変動とさらには年間百二十万人の観光客の訪れにより、現在一日最大給水量一万八千立方メートルを必要とする事態に至り、このままの施設では高台地区の断水はもちろん、その他の地区の断水が予測され、また火災時における消火活動が充分に出来ないなどの危険が増大してきたのであります。これらの諸点を解決するため、また将来の大会津若松市建設の礎ともなるべき水資源解決のため第三次拡張工事を計画、三ヵ年継続事業として実施にふみきった訳であります。なにぶんにも大規模な工事の上、諸資材の値上がりなどによりその工事費も約四億円を必要とすることになりました。

尚水道部は昨年の四月から地方公営企業法という法律の全面的な適用により、水道使用者の料金収入により、市の会計とは別に、収支のバランスを計り計画を樹立遂行する、いわゆる企業会計という形で運営されるようになりました。

以上の諸点から今回の改正となりましたが、もとより市民生活と直結しております関係から、他県、他市に比較してもなお最低の値上げにとどめたのであります。

ご参考までに県内の水道料金との比較をいたしますと、一般用基本水量十平方メートル（昭和三十六年四月一日現在）の他市における料金は二百十円、他町村における料金は二百円ですこれに比べこれらの市町村より本市は（改正前）平均七十円下回る料金であります。今回の改正によってもなお、約四十円を下回る料金となっております。

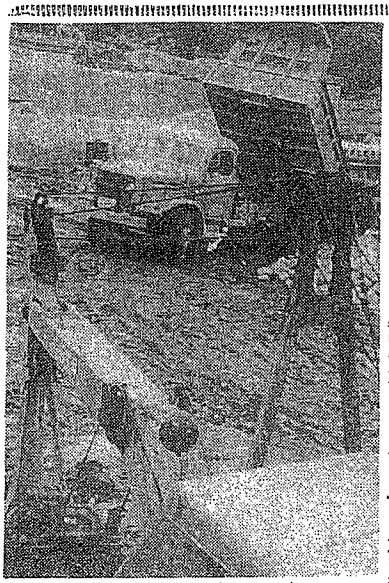

進む水道拡張工事

一、専用給水装置

種別及び用途	料率 基本料金（一カ月につき） 基本料金	超過料金
定額制 一般用	一世帯五人まで 二〇〇円	牛馬 一頭につき 二〇円
計量制 一般用	一〇立方メートルまで 一三〇円	一立方メートルに付 一六円
計量制 営業用	二〇〃 四〇〇円	〃 二二円
計量制 浴場営業用	二〇〇〃 一、七〇〇円	〃 一二円
計量制 観賞用	一〇〃 一、二〇〇円	〃 一三〇円
計量制 臨時用	一〃 五〇円	〃 五〇円

二、共用給水装置

種別及び用途	料率 基本料金（一カ月につき） 基本料金	超過料金
定額制 浴槽	一個につき 七〇円	一個につき七〇円
計量制 一般用	一世帯五人まで 一〇立方メートルまで 八〇円	一立方メートルに付 一〇円
計量制 一般用	一世帯五人まで 九〇円	一人増すごとに二〇円
定額制 浴槽	一個につき 七〇円	一個につき七〇円
定額制 牛馬	一頭につき 二〇円	一頭につき二〇円

三、メーター使用料

口径（ミリメートル）	使用料（一個一月に付）
13	30円
16	40円
20	50円
25	80円
30	200円
40	250円
50	400円
75	600円
100	800円
150	1.200円

ご使用なさる皆様方のご理解あるご協力をいただき当市の水道の完備を計りあわせて市民生活の向上、発展に資したいと存じます。

なお、ご不明の点がありますならば、係員なりまたは水道部（電話八五四、三八三五番）へお問い合せ下さい。

県市民税のあれこれ

＝課税について＝

市民税―令書配付員

徴税令書は令書配付員を通じて各納税義務者の方にお配りいたしております。令書配付員は秘密保持に充分注意の上、確実に令書を送達することが任務となって居ります。したがって、税の内容については承知しておりませんので、納税義務者のご不審またはご不満に対してお答えできない方々です。

▼税法の改正に伴って、県民税の課税方式が変わりました。

所得税と同じ方法で、課税所得額が算出されますが、専従者控除、扶養控除の額が所得税の場合より低くきめられております。

▼市民税については、青色申告の方々は専従者控除前の所得額が課税所得となり、算出された税額から専従者一人につき八百円減算することとなりました。

なお、ご不審のある方は配付員にではなく、直接市役所税政課にお問いあわせ下さい。

県民税と市民税の高低

市民税が高くなったという声がありますが、それは県民税と市民税が合算課税徴収されることから起っていると思います。しかし県民税は法律により市町村長が徴収することに決められておりますので、ご承諾賜わりたいと存じます。

▼県民税は今回の法律改正により課税方式が前述のように変わりましたので国と県の税源配分の関係から増えております。

▼市民税は前年同様の所得ならば、従来よりむしろ減っております。

（ご参考までに次に例を記しましたのでごらんいただきたいと存じます）

年所得金額を三十万円と仮定いたし、扶養家族を妻と子供二人（未成年者）生命保険料五千円、社会保険料二千円を支払った事業所得者に例をとりますと、三十六年度と三十七年度の比較は次のとおりであります

	36年度	37年度
市民税 所得割額	6.620円	6.520円
均等割額	400円	400円
計	7.020円	6.920円
県民税 所得割額	1.050円	1.220円
均等割額	100円	100円
計	1.150円	1.320円
合計年税額	8.170円	8.240円

上記のようになっておりますように市民税は低くなったのに反し県民税はむしろ増えております。

夏季社会大学講座

第17回

とき　7月24日～28日
午前9時～正午

ところ　会津若松市立謹教小学校講堂

聴講料　一般　前売30円　当日40円
全日券　100円
学生　前売20円　当日30円
全日券　60円

主催　会津若松市教育委員会事務局
福島県教育委員会事務局
福島県夏期社会大学講座協議会

日程と講師

24日　若い世代と古い世代　評論家　丸岡秀子
25日　現代社会と婦人の立場　評論家　戸塚文子
26日　都市における青少年教育　東京都立大教授　磯村英一
27日　婦人と科学「家庭生活を豊かにするために」　東京女子大教授　奥田富子
28日　世界情勢と日本の立場　元外交官　結城司郎次

知っておきたい

夏の伝染病予防

夏は伝染病の発生しやすい季節です。特に赤痢や疫痢など、消化器系の病気が大半を占め、四月から五月までの二ケ月間で、八十三人の市民が赤痢や疫痢にかかっています。そこで夏の保健のために伝染病について考えてみました。

夏は温度がのぼるにつれて身体の働き、特に胃腸の働きが鈍くなつてくるから、胃腸の消化力も弱つてきて赤痢、下痢腸炎などや、蚊が媒介するといわれる日本脳炎など、恐ろしい伝染病の多く発生するのもこの季節です。それではこれらの病気の症状と、伝染病の予防についてあげてみましょう。

赤痢の症状――さむけがして三十八度から四十度の高度となり、腹痛とともに吐き気や下痢が数回から多くて二、三十回おこる。便に粘液や血うみがまじつて、排便の時にしぶり、痛みが生じ、排便の後もさつぱりせず、またすぐ出たくなる

疫痢（幼児に多い）の症状――今まで元気だつた者が急にぐつたりする。三十九～四十度に発熱して手足が冷たくなる。たびたびあくびをし、ため息をついたり時には食べ物をはいたり腹痛をおこす。意識不明になり、ケイレンをおこして脈が弱くなつて止まつたようになる。

小児マヒの症状――急に発熱（三十九～四十度）して下痢、頭痛、腹痛をおこし一日か二日かで熱が下る。最初は風邪によく似ているが、熱が下がると手足がマヒする。

日本脳炎の症状――急に三十九度から四十度の熱が出て、頭痛、吐き気食欲不振がおこり、高熱が一週間から十日位続く。意識不明、ひきつけ、ケイレンなどをおこす。これは十才以下の子供に多くかかり易い。

伝染病の予防方法

1、予防接種は必ず受けること。

2、調理前、食前、用便後の手洗（クレゾール、逆性石けんなど）の励行。

3、日光消毒（寝具、衣類など）

4、蠅、蚊、その他衛生害虫を駆除する。駆除するため台所、便所、下水など衛生害虫の発生しやすい場所を充分に掃除、消毒を必ず行うこと。

5、川水を使わない。野菜はよく洗つて調理する。

6、生水、生野菜、生魚はなるべく食べないこと。

7、アイスキャンデー、氷水、あん入菓子などは多く食べない。

8、ふだんから身体に抵抗力をつけて、過労、寝冷え暴飲暴食を避ける。

伝染病の症状が出たらすぐに医師の診断を受けましょう。なお、衛生害虫を駆除する薬剤は、屋内に使用するもの（蠅、蚊など）三種混合泊剤、D・D・V・P剤、便所、下水などに使用するもの（ウジ、ボーフラ）ゾール剤、オルソ乳剤などです。使用方法については市衛生課へ、お問い合せ下さい。

農薬危害防止運動に協力を

買う時と保かん

有機燐製剤であるパラチオン（ホリドール）やテップなどの農薬は法律によつて個人では買うことも使用することもできません。これは非常に毒性が強いからです。これら農薬事故の大半がその保かん管理の不充分からおきておりますので、使用団体の責任者は鍵のかかる所に完全に保かんするよう心がけましょう。とくに使用後農薬は直ちに責任者に返し、家に持つて帰ることのないよう気をつけましょう。

散布きまり

個人で散布作業をすることは法律で固く禁じられており事故のもとになります。必らず共同防除をしましょう。体のぐあいの悪い人、年少者、手足に傷のある人老人など農薬に対する抵抗の弱い人は防除作業に従事しないようにしましょう。

作業は実地指導員の指導に従つて行ない、気分が悪くなつたら無理をしないで直ちに作業を中止し応急手当を受けましょう。

散布をしてから

作業が終ったならば、責任者の指示により残品の確認と空ビン、空袋などの処置を確実に行ないましょう

作業が終ったなら直ちに身体を石ケンで洗い、衣類の始末と器具の手入れをしましょう。作業をした晩は酒を飲んだり夜ふかしをすることはやめましょう。

その他　作業をしている現場には子供や家畜などを近づけないよう注意しましょう。

パラチオン（ホリドール）などの農薬のついている作物をすぐ食べると危険です

パラチオンのついた農作物は散布後二週間、ただし葉菜類は三週間、メタシストックスのついた果実は散布後五週間は食べたり出荷してはいけません。

なお、使用にあたっては農政課にお問い合わせて下さい。

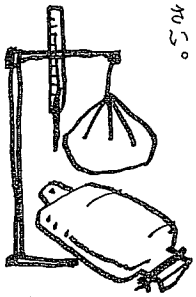

結核健康診断を行います

X線間接撮影・ツベリクリン注射	7月18日	門田北青	一面会所	飯田公民館	徳川公民館	堤久	門沢	集会所	東一公民館	荷沢	橋本神滝	神社	高久	前
	7月17日	下居合	秀安寺	金堀	小学校	一箕館	公民館	会所	神社	指滝	社稲荷	前	久	注
	7月13日	午前	午後	午前	午後	午前	午後	午前	午後	午前	午後	午前	午後	射
	10～1.30	1.30～3	10～12	1.30～3	10～12	1.30～3	10～12	1.30～3	10～12	1.30～3	10～12	1.30～3	10～12	
血圧測定と指導を無料で行ないます。なお、X線間接撮影当日四十才以上の方には高血圧を予め	7月31日	8月2日	8月1日	7月27日	7月26日	7月25日	7月22日	7月20日	7月19日	7月15日	7月14日	7月13日	午後2～2	ツ反検査・BCG
	〃	〃	〃	〃	〃	〃	〃	〃	〃	〃	〃	〃	〃	
	1.30～3	1.30～3	1.30～2	1.30～3	1.30～2	1.30～3	1.30～2	1.30～3	1.30～2	1.30～3	1.30～2	1.30～3	1.30～2	

中元融資始まる

県信用保証協会では、中元保証融資をおこなっていますので、中元に必要とする増加運転資金を希望される方は、県信用保証協会若松支所（鶴城小学校前）にお申し込み下さい。

一、申込受付期間
六月二十日から八月十日まで。

二、貸付期間
九十日以内。

三、貸付利率と信用保証料
(イ)金融機関の所定利率。
(ロ)信用保証料は日歩五厘五毛とする。

四、貸付金額
一申込人について五十万円以内。

なお、お申し込みなさる場合借入申込書に「中元」と朱で書いて下さい。

簡易保険の払い込み方法

簡易保険の保険料は月掛けをたてまえとしていますが、何カ月かまとめて払い込むことができ、その場合には大幅な割り引きを行なっています。

割引額は、たとえば

三ケ月分前納の場合
月掛保険料額の一割

六ケ月分前納の場合
月掛保険料額の五割

一ケ年分前納の場合
月掛保険料額の一ケ月分

となっており、非常に高い割引率であるうえ、いわば利子の先払いであって、大変有利です。もちろんこの割引額は、前納が長期にわたるほどしだいに高額となり、十年分前納の場合では二十ケ月分の保険料にも相当する額になります。

云いたい放だい……7月1日 → 7月31日まで実施中

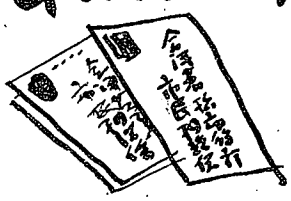

日頃考えている市政の問題をこの機会におよせ下さい

○葉書封書どちらでも結構です住所氏名年令職業をはつきりお書きそえ下さい

○あて先は会津若松市役所秘書課市民相談係

なお特に建設的なご意見をおよせ下さつた方には粗品を進呈いたします

37. 7. 5. 小林印刷納. B 5. 45kg