会津若松市政だより

発行所
福島県会津若松市栄町
会津若松市役所
編集兼発行人　小林藤作
定価　5.00
1月号

人口動態

（1月1日現在）

世帯数	19.109	(＋ 9)
現在人口	93.239	(＋ 60)
男	47.095	(＋ 60)
女	51.144	(± 0)

（12月中）

出生	140	死亡	60
轉入	271	轉出	291
婚姻	120	離婚	7

民意を結集して

会津若松市長　横山武

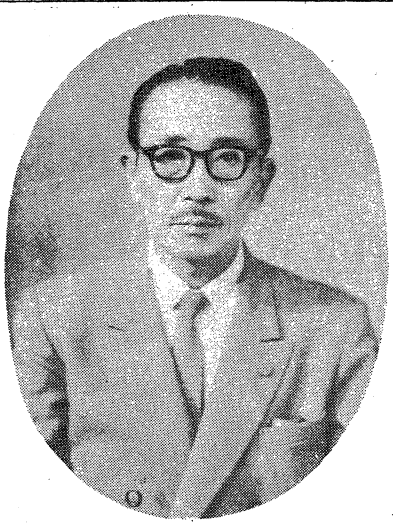

市民の皆様あけります。先づ文教政策に於ましておめでとうございます。急を告げる国際情勢のなかで、日ソの国交回復、国連加盟など、日本の自主活動、文化団体の育成強化権確立の礎が次第に回復されて参りました。昭和三十二年の新春を迎えるに当り市民の皆様とともに独立自主の精神を培養し、合併後三年目の大会津若松市としての社会的経済的実力を発揮して参りたいと念願する次第であります。

顧みますれば明治三十二年四月一日県下最初の市制がしかれて若松市の誕生をみ、昭和二十六年四月一日町北村を編入、昭和三十年一月一日近接七ケ村を合併して会津若松市と改称、さらに四月一日には本郷町の一部を編入して生々発展をとげて参りました。

私は市長就任以来、年来の公約実現を通じて皆様の幸福と利益のために微力を致して参りましたが、今年は、更に飛躍的な発展を期したいと念願するものであります。先づ文教政策に於ては最も緊急を要する学校教育施設の充実のために、予算面でも考慮を加えて理想的な教育環境に近づくと共に、郷土文化財、公民館活動、文化団体の育成強化等による社会教育の一層の向上に努力致す所存でございます。当市の中小企業体は、近時漸く安定の度を増しつつあるとはいえ、未解決の難問題を数多く包蔵しており、私は、既に実現をみた業者に對する機械貸付を更に強化すると同時に、小口融資の途を開いて行きたいと思うのであります。

当市に於て重要な分野を占める農業政策は、近代化を一日も早く実現することによって収支の均衡を図り、暗い農村を明るい農村にして行きたいと考えるものであります。今年は高冷地農業経営の改善、牧畜、林産の本格的諸施策、農協の組織強化、単作農業の再検討など最も根本的なものの解決を期するとともに、漆器米、柿、清酒、ナメコ、木製品、木材、玩具、ノコギリ等特産物の増産と販路拡張、海外貿易の開発にも努力致したいと思います。

昨夏開通を見ました背あぶり山の空中ケーブルは、予想以上の賑わいをみせましたが、季節的にムラがありますので、東山温泉、芦ノ牧温泉、小田山公園等と連絡を密にして、背あぶりをして美しい自然公園とし、四季を通じて観光客を誘致する方法を講じ、山頂諸施設の充実と同時に、湊方面から背あぶり山頂に通ずる観光バス道路を開通することによって、裏磐梯と当市を結ぶ一大観光ルートの完成を急ぎたいと念願しております。また駅前広場の拡張整備など、明るい都市の建設計画を急ぎ、公会堂の新築、国民健康保険制度の早期実施など、文化諸施設の充実と相まって、会津若松市を文化の香り高い田園都市に育てたいと思います。

昭和三十二年の年頭にあたり、愛する十万市民の御健勝と御多幸を厚く祈念致しますと共に、観光都市、生産都市としての大会津若松市を実現して皆様の御期待に応えたいと念じ、所懐の一端を述べ、旧に倍する御支援を願申上げまして年頭の御挨拶と致します。

新春を迎えて

大会津若松市の建設へ

会津若松市議会議長　岸久吉

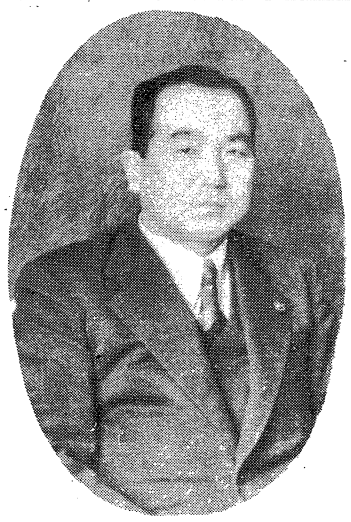

年頭の辭

年頭に当り、先づ市建設計画も着々と実行のもつてわが市政に新しい繁栄をもたらすことを市民の皆様と共に心から祈るものであります。

大同合併によつて地域と地理的条件を備えるに到つた本市は、一躍産業並びに観光都市としての一大発展を見るに到り、大都市建設計画も着々と実行の段階に移り、いよいよ希望をもつて打ち樹てるときが来ました。

これがため、設計図を描くと共に、これが実現化に一層の活動をなすべき職責にあります議会は、特に次の計画の実行促進に新年を期し一段の努力を拂いたいと考えております。

▽林産業振興對策としての国有林野開放による林産業の強化促進
▽産業並びに観光或は交通道路開発としての東山～安藤峠～湯本～白河を結ぶ道路の開発及び米沢、喜多方、田島、今市を結ぶ野岩羽線鉄道全通促進運動
▽市街地整備として、駅前広場拡張並びに街路の舗装
▽観光客誘致策としての背あぶり山の一大公園化並びに湊町湖岸道路の開発並びに芦の牧・小谷温線地帯の観光施設整備
▽厚生福祉施策として全市に亘る国民健康保険制度実施促進
▽目下議会において検討中の農業振興施策としての果樹試験場設置実現化と、今後望みをかけていのみでは決してこれが実現する機動消防力の強化、並びに小・中学校の整備、或いは塵芥焼却所・火葬場の移転改善及び公会堂の改築等の推進

以上が本年度の議会活動として特に主眼を置き、努力を拂いたいと思う問題でありますが、独り議会の力のみでは決してこれが実現は望み得ないのであり市民各位の絶大なる御協力を御願い致す次第であります。

ここに、本市にとって希望に燃える年を迎え、覚悟を新に致す次第であります。

新年の挨拶

"奉仕によって生れる市民の協力"

助役　森武

明けましておめでとうございます。私は昨年十一月の臨時市議会に於て万場の御賛同を得て去る十二月に助役に就任致しましたが、みなさまのその御期待に添う様一生懸命に努力し、上記市長の挨拶にありました数々の政策も単なる商品の羅列に終らせることなく、一つ一つ確実なる結実を生んで行きたいと考える次第であります。

それには先づ何と申しましても、市民のみなさまの御協力が必要であることは論をまたないところであります。

そもそも市の行政の原理は、租税と奉仕の相互関係より成立っているものであり、皆さまからの税は何らかの具体的な奉仕のかたちになって皆さまに還元されて行くものと信じておりますが、独り議会の力のみでは決してこれが実現は望み得ないのであり市民各位の絶大なる御協力を御願い致す次第であります。

ここに、本市にとって希望に燃える年を迎え、覚悟を新に致す次第であります。

私はかつて市の収入役として四年間市政にたづさわつたその経験と、離任後は市政を客観的に反省と批判を通して見てまいりましたその感懐とに基き、この理想の実現に力を盡したいと考える次第であります。

一言申上げまして就任の挨拶をかね、年頭に際しての言葉と致します。

社会教育課、学校教育課誕生

教育委員会では所管事務の能率向上のため、一月一日から教育課を廃し、学校教育課、社会教育課の二課を設置しました。なお課長には次の両氏が就任されました。

学校教育課長　坂内萬
社会教育課長　山口孝平

新春子供大会

旧正1月31日　午後一時
於　市公会堂

少年少女団体連絡協議会と公民館で例年華やかに催す新春子供大会に、各子供会の御参加を望みます。

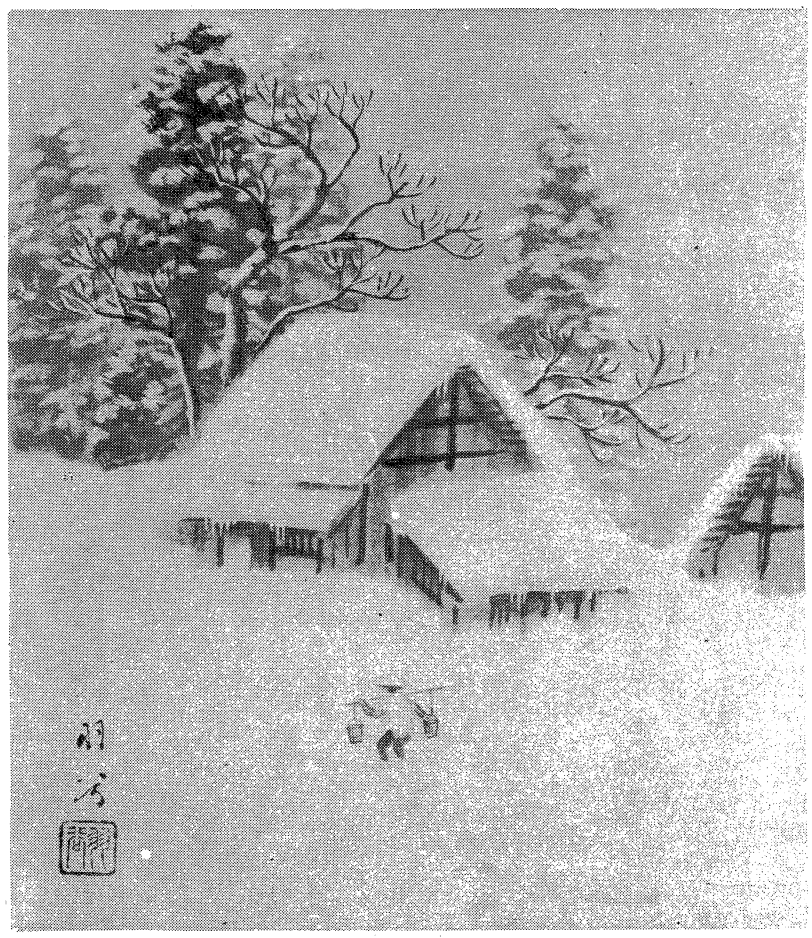

若水
江花羽谷筆

謹賀新年

会津若松市役所
市長　横山武
助役　森武
収入役　鈴木英一郎
外職員一同

会津若松市議会
議長　岸久吉
副議長　磯田政吉
議員　佐久間清　木村長一郎　矢内三治　秋月鏡観　鈴木政江　小川茂喜　福西健次郎　渡邊重一　齋藤四郎　菊地宝　大竹丑藏　羽染彌吉　成田延八　馬場尚一　川瀬一藏　磯貝義惠　猪俣良記　泡部盛壽　五十嵐豊作　古川佐壽馬　半澤半六　渡部靜江　吉川景亮　大關德四郎　大盛正善　松川常三郎　鹿目仁久　二瓶賴一　大須賀英一　高橋直幸　四家豊治

十二月定例市議会

市庁舎増築に千三百万円

一般予算に三千九百万追加

12月8日招集

十二月定例市議会は、十八日招集され、審議期間七日間に亘り、提出された案件、追加予算〃起債千三百万円認可による市庁舎増築費並びに土地改良事業費〃等を主体とする、一般会計追加額三千九百余万の予算案を始めとし、其の他各種条例改正案等四十三件について審議されたところ、一部予算について減額修正を加えられた外は、それぞれ原案通り議決されました。その案件の主なる内容は次の通りであります。（議会事務局）

追加内容

歳入面

財源として見込まれた歳入は固定資産税の増収分と事業市債認可による収入分を計上されたものがその主なる歳入であります。その内訳の大要は

▽固定資産税 千三百七十余万円
▽電気税 三百五十万円
▽住宅建設国庫補助 百五十二万余円
▽県補助交付金三百余万円
▽雑収入三百八十四万余円
▽市債認可分
市庁舎増築費債 千三百万円

歳出面

事業費面の予算としては、市庁舎増築並びに区画整理事業或は土地買収費等がその主なる内容をなすもので内訳としては

▼市庁舎増築費本年度分 千三百七十余万円
▼土地改良事業費 四百九十四万余円
▼敷地買収費 四百五十二万余円
▼住宅建設費 三百三十七万余円
▼土木事業費 百五十三万余円
▼中学校新・増築費債 四百十万円

―議会選任人事―

副議長に磯田政吉氏

十二月二十四日の本会議において、鹿目仁久氏の副議長退職に伴い、その後任として新副議長に磯田政吉氏を選任することに決定されると共に次の通り議会選任の人事について改選がありました。

議会選出監査委員（十二月二十四日同意）
成田 延八
東山財産区管理委員（十二月十八日同意）
川瀬 孝蔵
人権擁護委員（十二月十八日同意）
武井 正功
市吏員懲戒審査委員（十二月十八日同意）
大内

＝氏吉政田磯＝

期三員議会議市 歴略

國保を全市域に實施

文教委 實施方針を決定

市全域に亘り、市民の健康保険の増築〃であり、何れも請願の趣旨当然と認められ、極力実行に移すよう取保険制度を設定するため、議会の文教厚生委員会において、これが実施方針につき検討を加えられたところ、基本方針が決定され、本年度より本格的に実態調査を行い、早急実現化を図ることになりました。

（別記の国民健康保険の知識を御参考下さい）

「衛生課」が「保健衛生課」と改称

国民健康保険全市実施に備え、事務機構の強化をはかるため、今議会において、〃衛生課〃を〃保健衛生課〃と改正することに議決されました。

―請願―

〃道路改修・舗装等五件〃

市民から今議会に提出された請願は、道路の改修としては、七日町より高野町を経て塩川に通ずる〃会津若松・沼上線県道改修〃と〃当麻町〃及び〃桂林寺町・西若松駅東線・本一ノ丁線の道路舗装問題であり、学校関係の問題としては〃鶴城校の増築〃であり、何れも請願の趣旨当然と認められ、極力実行に移すよう取計るべきであるとされ、これらの請願は採択と決定されました。なお〃中田浜学而会館を経て崎ケ浜に通ずる湖岸通路開発〃方についての請願は、更に相当多額の予算を伴う問題であるところから更に調査検討を加え、結論を出すことになりました。

新市の総合的発展を図る

市建設審議会発足

町村合併後の建設計画にあたり去る六月本市はモデル市として国から指定され、その発足を急いでいたが、過般別記の通り会津若松市建設審議会委員も任命され今月十八日その第一回委員会が市議会委員会室に於て開催された。

尚右委員会は合併後における新市の総合的な立場から更めて科学的に調査検討して眞に新市の地域全般にわたる基本的な建設計画を樹立するとともに着実な年度別計画のもとに円滑適確な実現を図ることにより新市の健全な発展向上に資するのが目的であり、今後の市の実施計画については、市長は右委員会に諮問することになるのでその使命もまた大きいものと云わなければならない。

会津若松市建設審議会委員（順不同）

河野光子
佐藤小一郎
都筑充親
星野昇七郎
松井司観
池部盛壽
四家豊治
木村長一郎
猪俣良記
福西健次郎
古川佐壽馬
鈴木吉三
渡部静雄
古川八郎
田島慶三
鈴木勇吾
森武
鈴木英一郎
大内功

説解

總論

憲法のなかに「すべて国民は健康で文化的な最低限度の生活を営む権利を有する」更に「国はすべての生活部面について社会福祉社会保障及び公衆衛生の向上及び増進に努めなければならない」と規定されてあります。

これは私達国民には生存する権利があり、国家は国民に対して生活を保障する義務があるという意味と解釈されます。

かゝる観点から考えますと、今日のあらゆる社会保障制度の中で最も重要且大きな地位を占めて居る国民医療保障制度の根幹をなしている国民健康保険は、当然国の責任に於て実施さるべきものであると考えられますが、御承知の様に現在の国の財政の現況に於ては、すべて国の責任に於て実施することは到底困難な事でありますので、法律では国の補助助成の上に各市町村自治体がこの事業を行う様に定められてあります。

申しあげるまでもなく国民健康保険制度は、昭和十三年七月に実施されまして今日まで十八年を経過致しましたが、この間幾多の困難とそれに伴う数々の変遷を余儀なくされて参りましたが、なかでも終戦後の社会的、経済的混乱と医師及び医療品の急激な欠乏は、この制度の運営に極めて重大なる影響を與えたのでありますが、昭和二十三年に行われました組合主義制度から公営原則主義として法律改正を契機として再出発を行い、逐年回復の一途を辿つて参りました。加うるに昭和三十年度に行われました国民健康保険事業に對する国庫補助金の法制化という画期的な法律改正によりまして、その財政的基盤は勿論の事、普及率は全国的に急角度の向上を示して参りました。

一、全国国保普及状況（昭和三一、二、末現在）
全国市町村総数 四、七八一
国保実施市町村数 三、一九〇
普及率 六五・六%
加入世帯数 五、六五九、三四〇世帯
被保険者数 二、七三四、七四〇人

二、福島県内国保普及状況（昭和三一、九、現在）
市町村総数 一二九
国保実施市町村数 九〇
普及率 六九%
加入世帯数 一六五、九〇九世帯
被保険者数 九六六、二一五人

（以下次号）

國民健康保険の知識 (一)

防火の決意も新たに

消防出初式擧行

1月6日

恒例による本市消防出初式は、一月六日、来賓県会議員星健吉氏外多数を迎えて厳粛に挙る開団（写眞は神明通に於け

消防車十一台に分乗し、寒風を衝いて、新春の市内を華々しく防火行進で彩った。

午前九時消防隊の精鋭は神明通りに整列して横山消防長の開団をうけた後、公会堂南広場に集結して開式、国歌齊唱、管内の無火災祈念、消防長訓示、山口団長、森市長代理、岸市議会議長、五十嵐消防団後援会長等の方々より、それぞれ挨拶、祝辞があつてから、

農業の實態を把握する

農業基本調査はじまる

本年も来る二月一日を期して、農業基本調査が実施されることになりました。

この調査は、県及び市の農業の実態を正確に調べ、且農業施策の基礎資料として利用される、唯一の重要なものでありますので、何卒農家のみなさまの御協力をお願い致します。（統計係）

統計

この調査に該当する農家及び農業事業所とは、

○経営耕地面積一反歩以上を耕作するもの、○温室栽培を行つているもの、○乳用牛一頭以上を飼つているもの、○めん羊、山羊を三頭以上飼つているもの、○成鶏を三十羽以上飼つているもの、○兎を三十羽以上飼つているもの、○密蜂を三群以上飼つているもの、○昨年内に農産物の販賣収入が二万円以上あつたものなどが該当することになつております。

次に調査項目ですが、これには＝農家人口、経営耕地面積、家畜数、山林及びその他の農用地面積、農事用農機具台数、農作物の作付面積、收穫面積及び生産量などがあります。

以上の通りでありますが本年からは特に皆様が正確に、且、申告しやすい様にと、調査終了後は各客体の名前を削除することに致しました。何卒農家及び農業事業所におかれましては、正確性と云うことに重点をおかれまして、この調査に御協力下さる様お願い致します。

工業調査

未提出の方はお早く

工業調査については毎年御協力を頂いておりますが今回の本調査に對しましても格段の御協力を願上げたく、提出期日も過ぎ、事務に支障を来たして居りますので、何分早急に御提出下さる様お願い申上げます。

尚、記入事項について不明な場合は（電話一九五〇番統計係）に御連絡下さいます。

身しらず

今年あらためて約二千人の若い人達が成人の仲間入りをした。

これらの人々の感激はまた一しおのものがあると同時に、大人の世界に對する一抹の不安がまつわると云うのが大方の人の感想である。

この不安こそは目まぐるしい程の国内外の社会情勢の変転と、いつまでも絶えない種々の災害、犯罪等が頻発している環境の中に成長して来た若い人達のいつわらざる告白であり、大人の常に反省しなければならない事には違いないが、よく考えてみれば、不幸に過敏な人間性に起因していないとも断言出来ないような気がする。

大人になると云うことは何も今までの大人と同じ考え方になると云うことではなく、あくまでも大人としての自覚を持つと云うことである。況や、ともすれば過去の先入観に押されがちな大人に比べて、青年たちには旺盛な活動精神と新鮮純白な時代感覚が芽生えて来ている筈である。

そう云う人々が相たすけあいながら古い旧弊を押し流して、明るい住みよい社会を自分たちの手で築き上げて行くと云う心構えが是非とも必要であり、心ある人たちは、これら若い人達に、ひそかに期待をかけているのである。

社会と云うものは何もいわゆる大人だけで構成されているものではなく、立派に青年が腰を据える場所も確保されておるのであり更に今後成し遂げて行かねばならない使命の道も展けているのである。

どうか自分の足を信じて明日の日本建設へ堂々と闊歩して貰いたいのである。

旧正
民謡うたい初
二月一日午後一時
公会堂 日本間

たばこは市内のたばこやで！
市内でたばこをお買いになりますと、光、バット、パールは2円70銭、ピース、新生は3円60銭、いこいは4円50銭がたばこ消費税として会津若松市の収入になります

堂を圧する1,800名の成年者

1月15日成人式擧行

高まつて來た父兄の理解

雇傭者の參加も増す

……昭和十二年生れの男女青年を對象とした成人式は、一月十五……日、市公会堂で定刻九時三十分を五分おくれて開会、堂を圧……する男女成年者は千八百名を数え、成年該当者二千百一名の……うち湊町地区は独自に挙式し、大戸町は青年の希望で旧市に……合流して参加し、厳粛に挙式されました。（教委事務局）……

先づ教育長から成人の意義についての挨拶があり、次いで市長及び教育委員長から式辞を述べられました。市長は青年代表の感想文にある成年とはパーマをかけ、口紅をぬることではないという言葉にふれて成人の覚悟をさとせば、委員長は人間愛を基盤とした社会性の涵養についてとく〳〵述べられ、引続き市議会議長、県教育長代理、市社会教育委員長から祝辞がおくられ、男女成年者代表から謝辞と成年の覚悟が朗読され、満堂は水を打つたような感激にみたされました。

更に市長の手から代表に記念品が贈られ、あわせて成人の感想文の入選授賞、青年学級の終了証、精勤賞がおくられて、意義深い式典を閉じたのでありましたが、今年の特徴としては非常に家庭、つまり父兄の関心が高まつて来たことであります。問合せは二百件を越え、大方は脱落のお小言を頂戴したもので、もちろん事務的な手落も少くありませんが、一方登録もれ、転入未記載分がその大部分でした。もう一つは各家庭が祝つて下さるところが増えて居り、殆んどの成年者が何等かの形で祝福されていることは何よりも嬉しいことでした。また、雇傭人で参加出来る人のぐんとふえたことは、やはり一般の方の御理解の賜と喜んでおります。

式後、毎日新聞政治部、ラジオ東京解説員の中正雄氏の記念講演、各地域別の記念撮影が行われ、昼食休憩の後、成人まつりのプログラムとして、成人の想い出（放送劇風のもの）や演劇〝欅の木の下で〟が開演され、三時半楽しく思い出多い成人の日の行事を無事盛大に終了しました。

年々盛大になる第二青年学級

翌年正月の成人式参加者を對象とした、市青年学級第二教養学部は年々参加者がふえて、本年は各分館毎にも開催したが、本館（旧市）分としては三四〇名を数え、施設の狭隘をかこつ状況であつた。

その状況を別項の調査分類から見ると、女性の増加と中卒者の増加が目立つている。

会津若松青年学級第二教養科調査表

（　）内は昨年

性別＼程度	中卒	高卒	計
男	92 (71)	62 (59)	154(130)
女	84 (82)	102 (84)	186(166)
計	176(153)	164(143)	340(236)

性別＼種別	事務	商業	工業	無職	其の他	計
男	27(27)	38(21)	47(27)	13(14)	29(42)	154
女	47(39)	17(17)	6 (4)	89(48)	27(57)	186
計	74(66)	55(38)	53(31)	102(62)	56(99)	340

市民の聲

さきに市民課で市内の要所に用意致しました投書函「市民の声」は、設置当初とは云えその利用者が多く非常に心強く感じた次第でありますが、その投書中から有意義なものを拾つて、毎月の市政だよりに掲載することに致しました。もちろん投書そのものには住所、氏名を明確に書いていただくわけですが、本紙の欄には投書者の忌憚のない声を聞くため匿名として掲載致しますから、悪しからず御諒承下さいます様お願い申上げます。

（質問）

最近、電話交換手の出が悪く、又不親切で、なにか言うと「話し中」と言い、まつたく不愉快きわまりありませんが、いかなる理由からでしようか。

（答）

電話の御利用につきましては、常に皆様方の御愛顧と御理解をいただき、当方と致しましても有難く感謝申し上げている次第で御座いますが、最近各方面から交換取扱者の応答がおそいことや、応待の不親切などについて御苦情を承り誠に恐縮に堪えません。

申し上げるまでもなく、私共と致しましては公社の方針に則り、正確、敏速、公平なサービスの提供に日夜営々として努力を続けて居るのではありますが、近年における急激な加入者の増加、市外回線の増設並びにこれらに伴う諸設備の増加に對して、遺憾ながら取扱者の充足が円滑に行えない状態でありましたが、昨年四月に至つて十六名を新規に採用し、三ヵ月の訓練を経て七月から交換の実務に就かせて居りますが、未だ皆様に充分な御満足を與えるまでに技術の面が向上していないため、とかく応答がおくれ勝ちとなり、皆様方に御不自由をおかけする結果となるのでありまして、誠に申訳けないと存じて居りますが、臨時者を最大限度に雇用するなど出来得る限りの処置を行い、また今後も続けて行きたいと考えて居りますから、新しい者の技倆が一人前になるまでもう暫らく御猶予をお願いしたいと存じます。また皆様方の通話御利用の状況によりまして、時間的に繁閑の差があり一時に数多くの御利用があるような場合には、取扱者の全力をあげてもなお捌き切れず、人力ではいかんとも致し難い場合も御座いますが、この点につきましても、交換の仕事の特殊性に對して溫い御理解と御協力を切にお願いする次第で御座います。

なお、応待態度につきましても、一人一人が一層注意し、御満足の行くような取扱いを致すよう、今後とも努力して行きたいと存じて居ります。

（会津若松郵便局）

お知らせ

先月市政だより二面の上欄の〝陳情によつて出来た停留所〟の中「面川保育園前」とありましたが、その後地元、バス会社と連絡協議の上停留所名を〝鉱山社宅前〟と決定致しましたからお知らせ致します。

つぎつぎ集まる義捐金

七草の祝いも止めて

歳末助け合い義捐金の募集については、歳末何かと御多用中の処、みなさまの格別の御厚情を賜り、お蔭様をもちまして予期以上の成果を收めましたことに對し誠に有難度く感謝申上げます。

旧年末を控え、近く要保護者、冷害者、結核患者、引揚者等へ配分慰問する予定であります。

特に個人としての篤志寄附者も日増に多く「七草祝を廃止して貧しき人々」へとうるわしい同情金も集つております。

尚、篤志寄附者にして一月十日現在に於ける前号記載以降の方々は、次の通りです。

◇北海道冷害見舞金の部

大沼郡本郷町　第一中学校二年三組一同

市内　第一中学校学友会

栄町　県立会津女子高校一年二ホーム一同

愛宕町四　行人校四年野崎やす子

耶麻郡猪苗代町　千里中学校生徒会

市内　磐見町子供会　遠藤謙吾

大町堅丁一　市内　匿名

大沼郡赤沢村雀林　大塚吉一

市内向上会々長　星智順

材木町六三　林佑三

甲賀町　石山女子高校生徒一同

針屋町　鈴木研助

田村郡　加藤彦二

材木町　匿名

材木町　匿名

夜間修理に出向きます

冬の水道

放水は最少限度に

厳寒の為に最近水道の故障が頻繁に発生して居ります。このため応急工事には勿論、勤務時間外でも出向いて居りましたが、三月末迄の間、特に夜間の故障修理にも応じますから、事故発生の際は速かに電話八五四番に御連絡下さるようお願い致します。

なお、各家庭におかれても、水道蛇口が放水の儘でおやすみになる為に浄水場の貯水池が非常に減水して居りますから、蛇口（水栓）の放水は最少限度に締めて、出来る限りの節水の御使用下さるようお願い致します。

（水道課）

郵便局が移轉

神明通り水道課あとへ

局舎新築につきましては長い間市民の皆様や関係当局の絶大なる御支援御協力を戴き、こゝにようやく本年度新築の運びとなりましたことを、この紙上をお借りして厚く御礼申上げる次第であります。

新局舎は現在の敷地に新築されますので、当局は假局舎を市当局その他関係者方の御協力を戴き、神明通り旧水道課跡をお借りすることになりまして、来る一月二十七日まで引越を完了し、二十八日より旧水道課跡で郵便局事務を開始することになりますが、これから約一ケ年間程市民の皆様には種々御不自由をおかけすることになりますが、局舎新築まで何分よろしく御願い致します。（郵便局）

上神指・御山に公衆電話架設

長らく電話がなくて御迷惑をかけておりました上神指（神指町）及び御山（門田町）に公衆電話を架設致しましたのでお知らせ致しますと共に、御利用下さいますようお願い致します。

○若松局　二九九〇番　神指町北四合　横山保喜

○若松局　二九九一番　門田町御山　竹実大

雨の十日市

五万人からの人出

恒例の十日市は去る十日新明通りをはじめ、栄町、大町、一之町、七日町と市の中心部に行われましたが、近村から集つた人達は約五万、名物のだるま、おきあがりこぼしからありとあらゆるものまで軒並にぎつしり並び、折しも雨となつた街なかを絶えずうねる人の波は夜の十時過ぎまで続きました。

市の公聽係も旧水道課前に市民相談所を開設しましたが、終始客脚が絶えず、係員はてんてこ舞い、その応待に大わらわでした。

なお、旧の十日市は来る二月九日（土）に行われます。

聞異火小

一主婦の禮狀

「今回の出火については、深夜のことで近所でも分りませんでしたが、直ちにサイレンが鳴り、消防車の出動が非常に速く、お蔭様で大事に至りませんでしたが、聞くところによりますと、望櫓の発見が大変早かつたとの事、一月十六日神明通り一主婦から宛に、一通の封書が届けられました。開いてみると、金一封が添えてありました。

これは、去る一月十四日午前一時二十八分（望櫓発見）に起つた神明通りの火災に際し、望櫓員が消防職員として当然の職務を遂行したまでの事ではありますが、日頃目立たない消防の苦労を理解して下された、その心に職員一同はいたく感激しております。

と、

「この度は、昼夜を分たぬ望櫓勤務者のご苦労に頭が下りました。これはその時の望櫓の方に上げて下さい。」

生活は火災共済で守りましょう

何日、何処に、どんな場合に火災が起るか誰れも予測はできません。万一に備える安心感のため掛金を県外に出さない安い掛金の火災共済を利用することが賢明でしょう。

一、農業以外の方なら誰方でも加入できます。

二、掛金は非常に安い（四面掛金表を御覧下さい）

三、火災共済は営利事業の火災保険と違うので、火災保険と重複加入しても支障ありません。借家の方は動産だけに加入出来ます。

四、共済契約金額は一棟につき自家の場合（建物及び一切の動産を含む）五口（七十五万円）まで、借家の場合（建物内に含む動産のみ）三口（四十五万円）まで、貸家の場合（建物のみ）二口（三十万円）まで加入できます。

五、掛金は地元銀行に預金するから県内産業の資金源となつて皆様の利用資金として還元されます。

六、共済金は「ボヤ」「半焼」等でも実際の損害相当額を契約金の限度内で支拂われます。

申込所

会津若松市役所商工観光課
会津若松商工会議所
会津信用金庫
会津若松商工勤労信用組合
大東相互銀行若松支店
福島県信用保証協会会津支部
商店会
各協同組合

成人式を迎えて

成人文芸作品

本年成人となる該当者を對象として募集しました文芸作品（感想作文）は応募点数七十三点中審査の結果左の十二点が入選者に決定した。本年の作品は一般に女性のものが優秀であつたと云う審査員の一致した言葉であつた。

〝社会人としての價値を築く〟

大町三四之堅二九　小師英子

うさぎ追いしかの山
小ぶなつりしかの川……
妹がこたつにあたつてハーモニカを吹いている。そのたどたどしいメロディの中に、懐かしくひき込まれながら、私の心の中にいろいろな感慨が湧いて来た。

今度は成人式ですね。おめでとう…と何度か言われたけれども、今までおとなになることについて何か目の前がひらけるような、莫然とした期待の他は、現実としての観念を持つていなかつたことに気がついた。

少しくらいわがまゝを言つても、学生だからとか、子供だからと大目に見てもらえたテインエイジャと別れるのはちよつと惜しいような気もする。まだ子供でいたいという考えがいたずらつこのように私の心の片隅で甘えているのだ。

今までは学生という団体から切り離すことの出来ない個人であつた。

今、急に目の前に門が押し開かれて、明るくて広いところに飛び出したような気がする。そこにおいては、今までより一層自分というものが、はつきりと独立して存在し、周囲に對する自分というものゝ存在の価値を自覚する事が許される。

言いかえれば、常に責任によつてことばや行動が裏付されなければならない。

人に頼つていられないということが、私を不安にさせ、自分の考えの未熟さと世間のことを何も知らないということが、私を手あたりし次第、本や雑誌や新聞やラジオに飛びつかせる。

学生時代、先生方は私達に親身をもつて教えて下さつた。今まで十二年間学んだ学科の数々、何の自覚も持たず、只夢中で先生の教えられるまゝに覚えようとして一生懸命だつた。それが今考えて見ると、やゝこしい計算に頭を痛めた数学も、むずかしい理科も、古い昔の文学も、遠い外国の言葉も、すべては只勉強のための勉強ではなく、これらを通して社会というものを理解して行くための心の栄養であつたのだと今更ながら悟ることが出来て、先生方を含めて私を指導して下さつた社会の人々へ感謝したい気持でいつぱいになる。私が今こゝにあるのはこの大きな社会、その社会のいろ〳〵な面が直接間接に私を育てゝくれたおかげなのだ。

その社会の中へ今度は自分が入つて行き、その中に溶けこみながら自分を生かして行くこと、私はそのことを考える時、今まで趣味としてやつて来た合唱に思いあたる。ソプラノ、アルト、テノール、バスが、それぞれ勝手に自分の思い通りに声をはり上げては合唱にならない。お互いに相手の声を聞き、その中に自然に自分の声を融けこませながら、しかもそれぞれのパートの個性を美しく発揮させること、それがそのまゝ社会生活にあてはまるのではないだろうか。

自分を育てゝくれた社会の中に入つてその一員として歩み、その中で更に成長を続けながら、やがては直接間接にあとから来る者を育て、みちびくことになるそういう社会と自分とのつながりを自覚し、無意味に過してしまうことをつゝしまなければならない。

今まで子供に對して指導的立場にある世間一般の人々に莫然としたおとなという名称を用いて来たけれども、これからは自分もその中の一人として見られ、又行動しなければならないと自覚した時に、今までの莫然としたおとなという名称にはじめてはつきりした観念が生れかけた気がする。おとなになるということは、パーマネントをかけたり、口紅をつけることではなく、社会に對する自分の立場を理解し、批判と判断の力を備え、自分の歩み方に常に客観的な反省を持つそう云う精神の伸長をいうのだと思う。私ももうそれに適した年令になつたのだ広い世界に目を大きく見開き、見まわして、世界の動きと自分のまわりの変化を心にとり入れ、自分の力でそれを判断し消化し、正しい自己の考えを持つようにしたい。

職場においても、一人前のおとなとして責任をもち積極的に仕事をし、それだけの成果を上げるように努力しよう。自分が自由を得たいなら他人の自由をも尊重しよう。

おとなつてむずかしいと思う。しかしそれだけに立派なおとなになる喜びは大きいだろう。すべての人が同等に持つ人間としての価値の上に、今度はおとなとして、社会人としての価値を得るために勉強し、努力し歩まなければならない。その価値は、すべての人が得られるとは限らないからだ。

〝信念をもつて荒濤を乗切る〟

栄町二二九　渡部恭守

成人式！生涯これほど意義深い事が又とあるだろうか。今までして来た事はこの晴れの三文字を迎えるための準備だつた。そして今後一切の活動は基礎に依つて大きく左右されるであろう。

成人式とは、神秘な大海原に舟を漕ぎ出す舟出の様だ。一度漕ぎ出せば後は自分の実力に依る。そして成人として認められ、学歴がどうあろうとも又能力がどうあろうとも、一社会人と見なされる。私は高校へは進めなかつた経済的な悩みの為に、そして就職したはじめは、同級生に会つても顔を見られるのが実に嫌だつた。看板屋という職業だけに着ている洋服がペンキだらけで自分が非常に見すぼらしく思え、職業も一般より程度が低い様な気がしてならず、就職する事に希望を見い出した筈なのに、つらいみじめな気持に打倒された毎日が続いた。通学の高校生を朝な夕な羨望の目で見つめ、深い吐息をもらした事も幾度か。あの金色に輝く胸のボタン、ジヤバラの巻かれた帽子、又白線も進学出来ぬ身にとつてはたまらない魅力だつた。しかしその念も月日と共にいつしか消え去り、高校を卒業し就職出来ずにぶらぶらしている人々を見る時、自分は働いている社会らずに忘れ去つていると云つても決して過言では無さそうに思える。私の現在の生活はひと時代前の生活なのだ。今世界の生活はレクリエーションなくしては考えられない。これを改めるのは我々若い人達ではないだろうか。私もやがて指導する立場に立つであろうそう望んでいない。有名になる失敗したほど思わない。但し希望する事だつたが、労働時間の関係で実現しなかつた。私の場合、今は店の手がたりないためどうしても夜まで仕事が延びるのです。我々の様に学ぶ事の出来ない者にとつて、今度の青年学級は実に好機会と思います。

職業に上下があるものか！進学は出来なかつたが、残念な事に出席する時間をどうしても割り出せない有様で、我々の進む先には至るところに岩壁がそびえ、行手をふさがれている様な錯覚をさえ覚える事もしばしばある。

自由な世界、手に手を取り合い楽しく踊る、歌う、そしてみんなで語り合う、こんな世界は中学を卒業した後は未だ一度も味わつた事が無い！若人の世界を知らずに突き進んでこそ初めてそこに何らかの解答が得られるのではないだろうか。

世間で働く大部分の未成年者が、実に長時間働き続け希望も夢も失つたあわれな姿を見るにつけ、なお一層決心を固めさせられる。私は社会的に上位な地位は望んでいない。有名になる事が果たして成功と云えるか？社会人としてなすべき義務を果たし、正しい道を歩み、立派な人格者になれる様に努力し、一歩でもそれに近づく事こそ眞の人生の人格者ではないだろうか私はそうなりたい。人々に眞の意味で尊敬される人生行路なのである。

成人式を迎え、希望も新たに大海へと舟を乗り入れ、ただ浮かぶ事のみに心を奪われず、固い信念の基に波濤を乗り切る覚悟を胸に誓い、五色の陽光まばゆい晴れのその日！その朝を清い心で慶びに満ち迎えようとするものである。

成人文芸作品入選者

入賞

大町三四ノ堅町二九　小師英子
栄町二二九　渡部恭守

佳作

鶴ケ丘一ノ三　村山令子
当麻町二八　渡辺千代吉
大戸町　佐藤多美子
大戸町石村　遠藤実
博労町六二　小椋喜代子
町北町上荒久田四三一　佐藤正志
老町二七　武藤久子
鶴ケ丘一九ノ四〇　吉田武美
馬場四ノ堅町二　佐藤妙子
一箕町滝沢甲一四一六　馬場隆夫

級別掛金（共済費）表

（昭和31年11月1日改正）

一級	倉庫 鉄筋コンクリート、石造、土蔵造、煉瓦造り等の耐火構造の建造物で単に倉庫だけに使用するものであること。但し特に危険品と認められる物を常時格納している場合は五級を適用する。	（15万円につき） 400円
二級	住宅 (イ) 単に住宅だけに使用しているものであること。但し工場、店舗事務所等住宅以外の用途に使用される建造物に接続し若しくは連絡している場合を除く。 (ロ) 長唄、琴、ピアノ、活花、茶道、裁縫等の家庭教授及按摩、鍼マツサージ、助産婦等の場合は、その職業内容に特に調査の必要のない限り本料率を適用する。	（15万円につき） 600円
三級	店舗、事務所、倉庫 (イ) 冷凍機を使用する魚屋、肉屋、冷菓子製造販賣、清涼飲料工業及菓子製造、豆腐製造、瓦製造所、酒味噌醸造場、広告看板業。 (ロ) 倉庫は木造建、モルタル造りトタン造り等で一級に該当しないもの但し常時、危険品を格納している場合は五級を適用する。 (ハ) 医院、診療所等で入院患者を扱わない場合。	（15万円につき） 700円
四級	旅館、ホテル、アパート、下宿、貸席、寮、公衆浴場、置屋、割烹料理、待合、飲食店、食堂、カフエー、バー、キヤバレー、病院、精米、製麺所、私立学院。 クリーニング業で動力二馬力以上及びボイラーを使用するもの、但し二馬力未満の動力を使用する場合は三級を適用する。	（15万円につき） 1000円
五級	(1) 一般生産工業及作業場（六、七級に該当しないもの） (イ) 動力二馬力未満の木工、竹細工、ワラ工品工場及び作業所但し木工、大工業で特に小規模と認められる作業所は三級を適用する (ロ) 動力二馬力以上の水産加工業、製粉、製麦所、但し二馬力未満の場合は四級を適用する。 (2) マーケツト、映画舘、劇場、遊技場、各種乾燥場その他石油ガソリン、ガス、火薬爆発物、塗料等火気誘導物を主として取扱う場合	（15万円につき） 1200円
六級	製綿工場、木工場、ワラ加工品工場で動力二馬力以上を使用するもの。但し加入口数一口に制限する。	2500円
七級	製材工場、ペニヤ工場、木毛工場、但し加入一口に制限する。	5000円

① 商工業者の方は共済掛金の外に出資金500円御拂込が必要です。これは最初の加入のとき一回だけです。
② 商工業者以外の方は加入一件毎に（何口加入でも）100円を加算して頂きます。

きれいな観光都市に

雪の会津などといつたのは昔のこと、ことしは、積雪量零という近年類例のない暖かさ、然し何といつても雪国会津のこととて、明日にも足をとめる大雪が降らないとも限りません。

降雪が続きますと、塵芥清掃自動車の作業運行に非常な困難を来しますので、ゴミの搬出が多少不完全になり、皆様に御迷惑をおかけすることと存じます。

市では一日も早く家庭のゴミの一掃に、全力を挙げて作業の万全を期しておりますが、更に一層清掃の強化を図るために、多期間次の事項について、特に皆さん方の御協力をお願いいたします。

一、ゴミ自動車の運行を完全にするため、道路の雪を片付けて頂くこと。（特に三輪車及び橇の入る細小路）

二、ゴミ箱付近の雪を片付けて頂くこと。

三、ゴミ箱の蓋は凍りつかないようにして頂くこと。

四、ゴミ箱に入り切れないゴミは、散乱しない様に箱の近くに炭の空俵などに入れてまとめておくこと

五、ゴミ箱の破損したもの、あるいはまだ設置されていないところもある様ですから、早急に修理、設置しておくこと。

なお積雪の折は清掃車が難行し、運搬日数が若干遅れますが、係と致しましても万全を期し、極力迅速に処理致しますから御諒承下さいますようお願致します。特にゴミの運搬を要求される方、又は其の他についての御希望、御相談は市衛生課清掃指導員まで、御連絡下さい。又尿汲取りについては、最近農家の金肥使用等により、汲取りに来られないで御困りの方があると思いますが、その際は清掃会社電話二五二四（若松清掃）二六九（会津清掃）に連絡して汲取りを行うようおすすめします。（衛生課清掃係）