

Aizuwakamatsu

あいづわかまつ

市政だより

ランドセル
うれしいな！

2023年
(令和5年)
4月号
NO.1427



【特集】令和5年度の施政方針と 一般会計の予算

【今月の表紙】3月9日に広田保育所で撮影した1枚です。
この春から小学1年生の4人。新しいランドセルを背負う
と、にこにこの笑顔があふれました

「#会津の宝探し」フォトコンテストを開催

たくさんの投票をお待ちしています

市では、皆さんが見つけた本市の魅力に「#会津の宝探し」を付けてInstagramへ投稿することを呼び掛けています。この取り組みをより多くの皆さんに知ってもらうため、次の写真を対象に「#会津の宝探し」フォトコンテストを開催しています。受賞作品は、皆さんの投票により決定します。

また、投票してくれた人の中から抽選で20人に記念品を差し上げます。お気に入りの一枚を選んで、ぜひ

投票してください。

▶投票期間…～4月30日(日)

▶投票の対象…「#会津の宝探し」を付けてInstagramに投稿された写真のうち、以下の8枚の写真

▶投票方法…右のQRコードから市のホームページにアクセスして投票

▶その他…◎投票はインターネットからのみ◎投票は一人1回のみ

◎問い合わせ…秘書広聴課(☎39-1206)



市のホームページへのQRコード



@sakumomo246

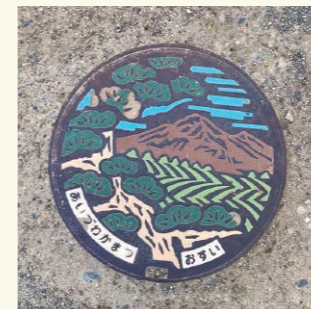

@makoto_shiba

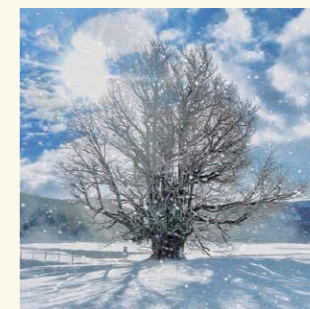

@ocanka4



@shinmefree



@yumicchi.sunflower0727



@s_t_m90



@beconoki



@sayamakatsunobu



ケヤキは旧北会津村の村の木でした

ケヤキは、バラ目ニレ科の植物です。木の高さは20mから25mほどになり、樹皮は灰白色や灰褐色で、枝はホウキを逆さにしたような独特の形状に伸びます。4月から5月ごろにかけて薄い黄緑色の花を咲かせ、卵形の葉は秋になると枯れ落ちます。

枝振りが整った樹形が好まれ、街路や公園、人家のまわりなどにも植えられてきたケヤキは、北海道以外の地域に広く分布しています。また、本市の神指町高瀬にある「高瀬の大木」は樹齢約500年のケヤキで、国の天然記念物に指定されています。

「ケヤキ」

今回紹介するのは



ここでは市内に生息する動植物を紹介します
◎問い合わせ…環境生活課(☎39-1221)

▶編集・発行…会津若松市役所企画政策部秘書広聴課(☎0242-39-1111) 〒965-8601 福島県会津若松市東栄町3番46号
▶ホームページ <https://www.city.aizuwakamatsu.fukushima.jp/>
▶点字・声の市政だよりや英字版市政だより、メールマガジンも発行しています



市ホームページ



新型コロナウイルス感染症対策

へのご協力をお願いします

基本的な感染対策を続けましょう

3月13日から、マスク着用の考え方が一部変更になりましたが、新型コロナウイルスの強い感染力や高齢者などの重症化リスクは、これまでと変わりません。

引き続き、右図のような「基本的な感染対策」の徹底をお願いします。なお、感染症の詳しい情報は市のホームページからご確認ください。



←感染症対策の情報はこちらから

密閉回避	密集回避	密接回避
人と人との距離の確保	手洗いなどの手指衛生	効果的な換気
人と人の距離はできるだけ2m(最低1m)空ける		

新型コロナワクチンの接種を来年3月31日(日)まで無料で実施

今後の流行に備え、5月から8月は、重症化リスクの高い65歳以上の人などを対象にオミクロン株対応ワクチンの接種を実施します(春開始接種)。また、9月から12月は、5歳以上の全ての人を対象にワクチン接種を実施します(秋開始接種)。接種券の発送時期や接種スケジュールなどは、市政だより5月号でお知らせします。

昨年秋から実施のオミクロン株対応ワクチンの接種は5月7日(日)まで延長

ワクチンを接種することで、重症化予防効果が期待できます。基礎疾患がなく、12歳から64歳の未接種の人で接種を希望する場合は、早めの接種をご検討ください。



←ワクチン接種の詳しい情報はこちらから

小児・乳幼児接種のお知らせ

5歳から11歳の小児は、追加接種(3回目以降)でオミクロン株対応2価ワクチンを接種できるようになりました(8月31日(木)まで)。また、6か月から4歳の乳幼児の初回接種(1・2・3回目)は引き続き実施します。詳細は、市のホームページをご覧ください。

春開始接種・秋開始接種の接種対象と接種時期

対象※初回接種(1・2回目)を完了した下記の人		春開始接種 (5月～8月の接種)	秋開始接種 (9月～12月の接種)
12歳以上	65歳以上	接種対象	接種対象
	基礎疾患がある・医療従事者 など		
	上記以外	接種対象外	
5～11歳(小児)	基礎疾患がある	接種対象	接種対象
	上記以外	接種対象外	

●マスクの着脱は、個人の主体的な判断を尊重するようお願いします ●ワクチンの接種は強制ではありません ●掲載内容は3月20日時点の情報 ●変更や新たな情報は市のホームページなどでお知らせ ●問い合わせ…会津若松市新型コロナウイルス感染症に関する総合コールセンター(☎0570-026-263※受付時間は午前9時～午後5時。土・日曜日、祝日は除く)

※今号発行後に、新型コロナウイルスの影響で催しなどが中止になる場合があります

「ゼロカーボンシティ会津若松宣言」のロゴマークが決定!

「ゼロカーボンシティ会津若松宣言」のロゴマークは、皆さんの投票で、鈴木久さん(岩手県)の作品に決定しました(下図参照)。

なお、このロゴマークは、「ゼロカーボンシティ会津若松宣言」に賛同する人・事業者などであれば誰でも使用できます。希望する場合はお問い合わせください。

◎問い合わせ…環境生活課(☎39-1221)



ホームページはこちらから

ゼロカーボンシティの「0」の形を本市にちなんだイラストで表現したロゴマークです

人口と世帯数

令和5年2月1日現在の現住人口	
人口総数	114,161人(174人減)
内訳	男 54,722人(79人減)
	女 59,439人(95人減)
世帯数	49,203世帯(61世帯減)
人口の動き(1月)	出生 52人(男32人・女20人)
	死亡 208人(男93人・女115人)
	転入 158人(男86人・女72人)
	転出 176人(男104人・女72人)

※福島県の推計人口より掲載。増減数は前月比

▶令和5年2月1日現在の外国人住民数(住基人口)…945人(男425人・女520人)

◇問い合わせ…情報統計課(☎39-1215)

学生PR部AiZ'Sモーション4期生が卒業

学生PR部AiZ'Sモーション4期生が卒業します。たくさんの応援をありがとうございました。今後は5期生が活動しますので、引き続きの応援をよろしくお願いいたします。

◇問い合わせ…秘書広聴課(☎39-1206)



さまざまな活動を通じて、本市の魅力を見ることができました

目次

- 2 ゼロカーボンシティ会津若松宣言
- 3 新型コロナウイルス感染症に関するお知らせ
- 4 令和5年度の施政方針と一般会計の予算
- 8 第3期会津若松市中心市街地活性化基本計画を策定
- 10 【くらし情報拡大版】
・ご利用ください! 生涯学習出前講座 ほか
- 13 【いろいろ市政情報】
・犯罪被害者やその家族などを支援しています ほか
- 14 【子育て情報ステーション】
- 16 【健康だより】
- 18 【みんなのページ】
- 20 【くらし情報あらかると】
- 26 【あれこれカレンダー】
- 27 【今月の病院情報】

編集に寄せて

▶中心市街地特集を担当しました。この特集には、担当職員の中心市街地への熱い思いが詰まっています。温かな春、皆さんもお気に入りの店を探しにまち歩きをしませんか。▶そんな春は、出会いと別れの季節。私は3月末で秘書広聴課から異動になりました。皆さんとの出会いに感謝の思いでいっぱいです。5年間、ありがとうございました。(橋谷田)



新規就農をサポートします

強みを活かすしごとづくり

政策目標 2

地域農業の担い手確保

地域の農業を支えるため、本市へ移住して就農を希望する人へ、「半農半X」などの多様なライフスタイルに対応する、市独自の新たな就農支援をします。

人や農作物を有害鳥獣から守るために

ライフル銃・スラッグ弾の射撃場の供用を開始し、大型獣捕獲の担い手を育成します。また緩衝帯や侵入防止柵の整備を推進するとともに、市民の皆さんへの迅速な注意喚起に努め、有害鳥獣の被害軽減に向けた取り組みを進めます。

より魅力的な雇用機会の創出

ICT関連企業の誘致や集積を図ることで新たな人の流れと雇用を創出します。また、新たな工業団地の整備に向けた取り組みを推進し、新規立地企業を誘致するほか、既存企業を継続して支援し、魅力ある雇用の場の拡大に努めます。

【特集】

令和5年度の施政方針と一般会計の予算

市民の皆さんが未来に向けて安心して豊かに暮らすことができる会津若松市の実現に向けて、市では令和5年度も引き続き、さまざまな施策に取り組んでいきます。ここでは、第7次総合計画に掲げる5つの政策目標と主な取り組みを紹介します

●問い合わせ…企画調整課(☎39-1201)、財政課(☎39-1203)



↑施政方針全文は市のホームページから

アフターコロナを見据えた観光誘客

旅行需要の回復を見込み、若松城天守閣の展示リニューアルを契機とした観光産業全体の活性化を図ります。また、温泉地域の景観改善などの推進へ新たな補助制度を創設し、地域の魅力を生かした観光誘客の取り組みを進めます。

「強みを活かすしごとづくり」のための予算

【農林業】

- ▶ 地域農業の担い手確保・育成に……5,483万円
- ▶ 野生鳥獣による農作物被害防止に……1,807万円

【観光・商工】

- ▶ 商業地域の活性化に……2,678万円
- ▶ 新たな工業団地の整備に……1,871万円
- ▶ 観光誘客の推進に……1億9,065万円

政策目標 3 安心、共生のくらしづくり

脱炭素・循環型社会の実現に向けて

「ゼロカーボンシティ」の宣言都市として、より実効性のある取り組みを先導的に推進するため、国の脱炭素選考地域への選定を目指します。また、「全市一斉ごみ減量化運動」などを実施し、ごみの分別と減量に取り組むとともに、ごみ処理有料化など、ごみ減量や再資源化に向けた取り組みを検討していきます。

誰もが住みやすいまちを目指して

複雑で多様な「生活の困りごと」を受け止めるために、分野を問わない相談支援や社会とのつながりづくりなどを一体的に行う包括的な支援体制の整備を進めます。また、高齢者の健康維持を目的とした保健事業と介護予防などの一体的な実施や、手話言語を含む多様なコミュニケーション手段への理解促進など、誰もが住み慣れた地域に安心して暮らし続けることができる地域共生社会の実現に向けて取り組みます。

「安心、共生のくらしづくり」のための予算

【福祉・衛生】

- ▶ 生活の困りごとを手助けする支援体制の整備に……685万円
- ▶ ごみの分別と減量の推進に……2,377万円
- ▶ 都市公園の維持管理に……3億400万円

※2…農業と他の仕事を組み合わせた働き方で、農業を営みながら、自分のやりたい仕事などに携わるライフスタイルのこと
 ※3…野生動物と人との生活圏を隔てるエリアのこと



安心して子育てができるまちを目指します

政策目標 1

未来につなぐ人づくり

結婚から子育てまで切れ目のない支援

結婚を希望する人を対象とした、県が運営するマッチングシステム「はぴ福なび」の登録料や、結婚後の新生活にかかる家賃への助成など、結婚支援事業を拡充します。

子育てについては、昨年度に参画したベビーファースト運動の趣旨のもと、地域が一体となって子育てを支えるやさしい社会を目指していきます。また、さまざまな不安に寄り添った、きめ細かな支援の取り組みを進めます。

さらに、教育・保育施設などの保育料に係る多子世帯の軽減措置の対象範囲を拡大するなど、ライフステージに応じた支援を充実させます。

「未来につなぐ人づくり」のための予算

【子ども・子育て】

- ▶ 結婚支援に……5,265万円
- ▶ 保育所などへの給付に……39億6,643万円
- ▶ 子ども医療費無料化に……4億9,538万円
- ▶ 出産・子育ての相談支援・経済的支援に……7,879万円

【教育】

- ▶ 特別支援教育支援員の配置など学校を支援する体制づくりに……9,065万円
- ▶ 地域運動部活動の推進など地域総ぐるみで子どもたちを支える環境づくりに……1,549万円
- ▶ 学校給食費の公会計化に……1,243万円
- ▶ 学校の授業などでのICT機器の効果的な活用に……1億4,448万円

学力向上や学習環境の整備

デジタル教材の活用や市独自のチャレンジテストなどの実施により、子どもたちの学習意欲や学力の向上を図ります。また、各学校に特別支援教育支援員を配置し、支援を必要とする子どもたち一人ひとりに寄り添った教育を充実させていきます。

さらに、「部活動週末合同練習会」を核とした部活動の地域移行を推進し、子どもたちの健やかな成長や学びを地域総ぐるみで支える環境づくりに取り組みます。

※1…(公社)日本青年会議所が提唱しており、子育て世代が子どもを産み育てていく社会の実現に向けて、行政のみならず、企業をはじめ、地域が一体となって、みんなで赤ちゃんを育てていくやさしい社会を目指す運動のこと



ごみ減量化の取り組みを進めます

政策目標 5 豊かで魅力ある地域づくり

移住先には選ばれるまちへ

若年層やUターンなどの移住者を対象とした奨学金返還や住宅取得への給付金を新設します。また、結婚と同時に移住する「移住婚」のお祝い金など、さまざまな支援の充実を図りながら、本市の魅力を広く発信するプロモーション活動をします。

まちの拠点の整備に向けて

令和7年度に開庁予定の市役所新庁舎の整備を着実に進めます。県立病院跡地についても、子どもの屋内遊び場を核とした多世代交流型施設の整備に取り組んでいきます。また、会津若松駅前整備事業では、関係事業者と連携しながら基本計画の策定を進めます。

職員の働き方改革と健全な財政運営

さまざまな事業を限られた人員と予算で実施していくため、職員一人ひとりが高い創造性と生産性を発揮するための「働き方改革」や、財政を健全に運営していくための「行財政改革」に取り組めます。

行政窓口の利便性向上

複数の手続きの申請書を作成できる「ゆびナビぷらす」やマイナンバーカードを利用した「オンライン転出」、新たに導入する窓口の来庁予約システムを活用し「書かない」「待たない」「迷わない」「行かない」窓口サービスを目指します。



子どもの屋内遊び場を核とした施設の整備に取り組みます

「豊かで魅力ある地域づくり」のための予算

- 【まちの拠点】
- ▶ 市役所庁舎の整備へ……………16億2,029万円
 - ▶ 会津若松駅前の整備へ……………2,619万円
- 【地域振興】
- ▶ 移住・二地域居住の推進に……………5,127万円
- 【行政運営】
- ▶ ふるさと納税の推進に……………4,985万円
 - ▶ 手続きナビシステムなどの維持に……………2,628万円
 - ▶ 市議会議員一般選挙と市長選挙に…1億3,260万円



デジタル技術を活用しながら、上下水道の整備を進めます

持続可能な上下水道事業へ

公衆衛生の要である上下水道事業では、IoTなどのデジタル技術を活用し、施設の耐震化や統廃合などの機能強化によって、公共用水域の水質保全に取り組みます。また、上水道技術の継承など、周辺事業者との広域連携を進め、持続可能な水道事業の実現を目指します。

「安全、快適な基盤づくり」のための予算

- 【防災】
- ▶ 要支援者ごとの避難計画の作成に……………968万円
- 【基盤整備】
- ▶ 道路や水路の維持・整備に……………6億7,281万円
 - ▶ 市道などの除雪に……………7億5,235万円
- 【公共交通】
- ▶ 地域公共交通の維持・活性化に……………1億9,857万円

政策目標 4

安全、快適な基盤づくり

災害に強いまちづくりの推進に

浸水からまちを守る雨水幹線の整備を進めます。また、障がいのある人や高齢者など、災害時の避難に支援が必要な人それぞれの状況に合わせた「個別避難計画」を作成します。

より便利な公共交通サービスへ

市民生活に必要な不可欠な生活交通を維持するため、交通事業者・関係者と連携し、路線バスのキャッシュレス決済導入など、より便利なサービスの提供に向けた取り組みを進めます。

増加する空き家の対策に

増加する空き家については、空家等改修支援事業の拡充や、新たに実施する空家等解体撤去支援事業によって、撤去や再利用に向けて支援します。



特別会計の予算		
会計名	予 算 額	
国民健康保険	105億3,354万円	
観光施設	7,059万円	
地方卸売市場	9,946万円	
扇町土地区画整理事業	4億9,366万円	
介護保険	131億1,739万円	
三本松地区住宅整備事業	1億807万円	
後期高齢者医療	15億3,181万円	

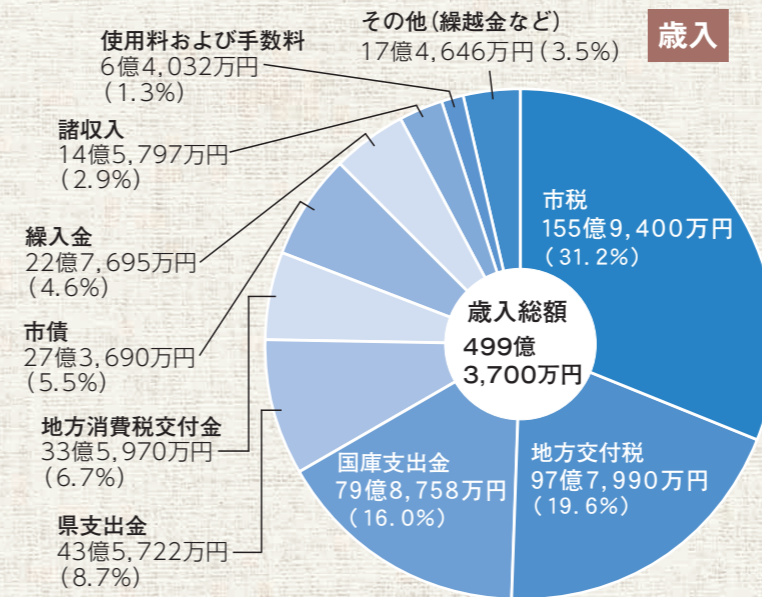
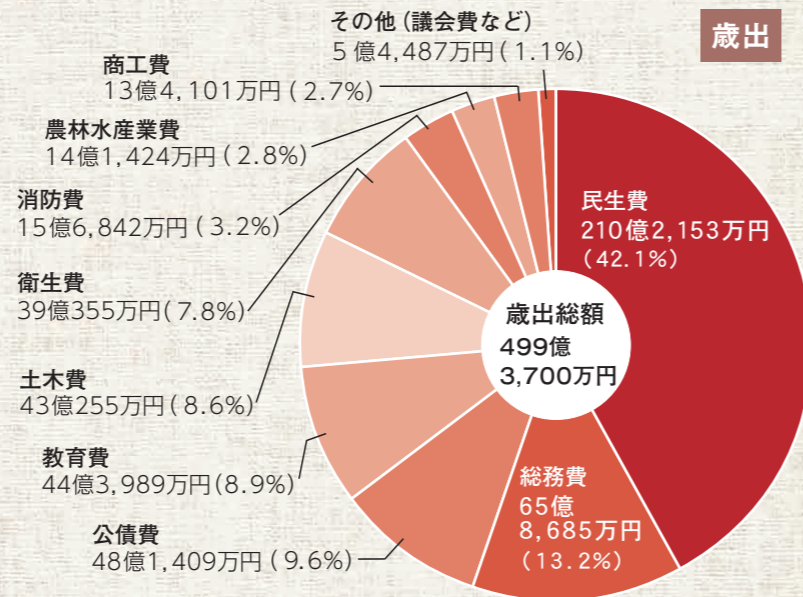

一般会計の予算の内訳

本年度の一般会計の予算は、499億3,700万円です。市民の皆さんの暮らしを守り、未来に向けて安心して暮らせるまちづくりを進めていきます。

●問い合わせ…財政課 ☎39・1203

令和5年度予算の概要をお知らせ

※4…さまざまな「モノ」をインターネットで結び付けて情報の収集や自動制御などを行う技術のこと

第3期会津若松市中心市街地活性化基本計画を策定しました

まちへの愛着、誇りを育む。 これまでも、これからも。

市では、会津若松駅から鶴ヶ城周辺を対象地区に、第3期会津若松市中心市街地活性化基本計画を新たなコンセプトで策定しました。ここでは、皆さんと一緒に一体的なまちづくりを進めるための「まちの目指す姿」や「計画に込めた考え方」を紹介します。

中心市街地は「まちの顔」

皆さんにも何気ない日常や特別な日の中で、さまざまな「思い出」の場所・時間・味・景色といったものがあるのではないのでしょうか。地域活力を映し出す鏡であり「まちの顔」でもある中心市街地の変化は、目に映るものだけでなく、心に深く働きかけるものがあります。

まちへの愛着や誇りの源

中心市街地には、歴史や伝統に由来する趣きや地域に根付いた企業、地域団体が生み出すモノ・コトなど、この場所ですしか生まれたい記憶や体験があふれています。本計画では、これらを一つでも多く増やすことで、地域への愛着や誇りを育み、心の豊かさや多様性にあふれたまちづくりを目指します。

選ばれ、愛され続ける場所へ

本計画では、中心市街地で時間を過ごす上で、目的地となる「場所」や「きっかけ」を増やすことを目指します。経済を活性化させ、さまざまな場面で選ばれる場所となり、この地域ならではの記憶や体験をもとにしたまちへの「想い」を育むことを目指します。

計画の愛称は「マチイク」

基本理念

まちが育ち、人を育み、
未来へつなげるまちづくり

中心市街地の活性化を目指す上で、事業を営む人や暮らす人、訪れる人など、一人ひとりがまちを形づくるかけがえない存在です。まちに関わる皆さんが自分事としてまちの変化を生み、楽しみ、未来への期待がもてる「人を中心としたまちづくり」を目指すことを計画のメッセージにしています。

これらを本計画のコンセプトに、親しみもてるまちづくりのビジョンになることを目指します。

●問い合わせ：商工課 ☎ 39・1252

計画の詳細はこちらから
見ることができます→



基本方針1 地域経済のエンジンとして力強く成長していくまちづくり

消費者のニーズに応える魅力を備えたエリア

暮らしの楽しさや豊かさを体験できる場所づくりを目指します。

事業活動の場として好ましい環境を備えたエリア

事業活動の場として選ばれる存在を目指します。

「稼ぐ力」を備え、地域経済の原動力として機能するエリア

消費者ニーズを捉えた魅力ある業種や、業態が集まった、収益力が高い地域を目指します。

基本方針2 「思い出」を生み、「想い」を育むまちづくり

豊かで多様な「体験」や「記憶」を生むエリア

教育や文化、芸術などの面で、新たな価値観や経験を得られる場所を目指します。

人を惹きつける「居心地の良さ」を備えたエリア

「行きつけ」や「お気に入りの場所」であふれた場所を目指します。

地域ならではの「思い出」を生み、地域を担う人材を育むエリア

この土地ならではの「体験」や「記憶」を生み、地域への愛着を育む存在を目指します。



人を惹きつける居心地の良さづくり



まちを訪れる機会づくり



地域ならではの体験や記憶づくり



暮らしの楽しさ、豊かさの提供



価値ある地域資源の活用

狂犬病の予防注射は、必ず毎年受けましょう

飼い犬の登録と狂犬病の予防注射を忘れずに

犬を飼う人は、飼い犬を市に登録しなければなりません。飼い犬が死亡したときや、飼い主の住所などが変わった場合も届け出が必要です。また、生後91日以上の犬は、毎年、狂犬病の予防注射を受けることが義務付けられています。市では、飼い犬の登録と狂犬病の予防注射を下表の日程で行いますので、忘れずに行ってください。

費用(1頭分)…登録手数料=3,000円(登録時に必要) 予防注射代=3,250円※飼い主が生活保護世帯の場合、登録手数料は不要で注射代は2,700円(市福祉事務所長が発行する証明書が必要) 持ってくるもの…登録する犬の飼い主宛てに市から送付

された封筒と問診票、費用▶注意点…○犬が病気などで予防注射ができない場合は、獣医師が発行する「狂犬病予防注射猶予証明書」を会場に持参○登録は下表の期間外にも随時受け付け○予防注射は動物病院での接種も可。費用は各病院による

●問い合わせ…健康増進課(☎39-1245)

ペットの死体処理を行っています

▶手数料…○処理=1体につき1,040円○収集=1回の収集につき1,040円▶注意点…処理できる大きさには制限あり

●問い合わせ…廃棄物対策課(☎27-3961)

犬の登録と狂犬病予防注射の日程

Table with columns for Date (4月), Venue (実施場所), and Time (時間). It lists registration and vaccination dates and locations for various districts in Aizu-Wakamatsu City.

生涯学習出前講座一覧表

Table listing various out-of-classroom lectures across different categories: Career Learning, History and Culture, Education, Sports, Environment, Safety and Welfare, Health and Welfare, Information, Industry, and Local Community. Each entry includes a brief description of the lecture topic.

「市の活動を知りたい!」「この手続き、どうすればいい?」「そんなときには…」 ご利用ください! 生涯学習出前講座

主催者が準備※市内限定▼申し込み方法: 申請書に記入し、直接かファクスで申請(〒970-0247)へ申し込み※市のホームページから申し込み可▼申し込み期限: 開催日の14日前※の付いている講座と左表に無い講座は30日前▼注意点: ●開催日は第2希望まで記入 ●政

治・宗教活動、営利目的での開催や個別相談などは対象外 ●会場の準備や進行は主催者が行う ●十分な感染症対策を行う ●問い合わせ: 生涯学習課(☎22-4700) 市のホームページはこちらから。申請書も取ることができます。



講師や指導者を派遣します 市内の団体の生涯学習活動へ、講師などを派遣します。 ●講演や指導などの内容: ○地域教育コーディネーターII生涯学習の援助や生涯学習プログラムの作成相談など ○生涯学習指導者II文化や芸術、スポーツなどの指導※詳細は生涯学習課(☎22-4700)へ申し込み ●問い合わせ: 生涯学習課(☎22-4700)

漆の魅力に触れてみませんか

第40回日本伝統漆芸展・会津漆器産業展を開催します

ぜひ、お越しください

漆芸の伝統継承と現代生活への応用を目指す日本伝統漆芸展が、東北地方で初めて開催されます。この機会に、漆の魅力に触れてみませんか。

第40回日本伝統漆芸展

▼とき：4月15日(土)～23日(日)の午前10時～午後4時※初日は午前10時30分、最終日は午後3時まで
▼内容：受賞作品を含む94作品の展示

人間国宝による作品解説・ギャラリートーク

▼とき・解説者※いずれも重要無形文化財保持者：◎4月15日(土)午前10時30分～11時 山岸一男さん◎4

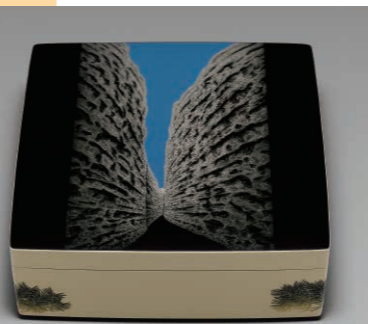

たくさんの作品が展示されます(写真は文部科学大臣賞受賞作品)

月15日(土)午後3時～3時30分 小森邦衛さん◎4月23日(日)午後1時～2時 室瀬和美さん

会津漆器産業展を同時開催

400年を越える会津漆器の産業工芸としての歴史や技法を紹介するほか、現代の生活様式への漆器の活用を提案する展示会です。

会津漆器産業展

▼とき：4月15日(土)～23日(日)の午前10時～午後4時※初日は午前10時30分、最終日は午後3時まで
▼テーマ：◎花開く消粉蒔絵◎漆と技術を未来につなぐ人づくり

本漆による蒔絵体験ワークショップ

▼とき：4月16日(日)午後10時～正午、午後2時～4時※事前予約制
▼申込期限：4月12日(水)
▼定員：各5人
▼費用：3000円

▼ところ：會津稽古堂

●問い合わせ：商工課 ☎39・1225

支援 犯罪被害者やその家族などを支援しています

犯罪被害者(以下、「被害者」)やその家族などを支援するため、市では総合的対応窓口を設置しています。総合的対応窓口では、犯罪被害で生じた生活上の困り事などの相談や問い合わせに応じ、専門窓口や弁護士による法律相談などを案内します。本年度からは、遺族見舞金などを支給します。

遺族見舞金

▼見舞金の種類・対象・支給額：◎遺族見舞金 犯罪で亡くなった被害者の遺族(60万円)◎重傷病見舞金 犯罪で重傷を負った被害者本人(30万円)

住居の安定に向けた支援

犯罪などが原因で自宅に住み続けることが難しくなった場合には、住む場所を一時的に提供する場合、新たな住居に転居するための費用として転居費用助成金を支給します。

▼転居費用助成金の対象・支給額：犯罪被害で従前の住居に住むことが困難となった被害者や遺族(上限は20万円)

▼注意点：家具などの運送費や荷造りなどのサービスに要する費用などが対象

被害者やその家族などは、経済的な問題や誹謗中傷など、事件解決後もさまざまな問題を抱えることが多く、社会全体で支えていくことが大切です。皆さんのご理解と配慮をお願いします。

また、事業者の皆さんは、被害者などが就労を継続できるように、就労内容や勤務体制への配慮をお願いします。

●問い合わせ：環境生活課 ☎39・1221

今年は10月1日(日)に開催します

鶴ヶ城ハーフマラソン大会の参加者を募集します

申し込みが始まります

今年で第35回となる本大会は、ハーフマラソンの部を設けて10周年となりました。今年も多くの方々が参加できるように、ハーフマラソンの部をはじめ、年代別や距離別のさまざまな競技部門や一般ペアの部、親子ペアの部などを用意しました。家族や友人同士で市内を快走してみませんか。

▼とき：10月1日(日)午前8時30分

▼スタート場所：あいづ陸上競技場周辺

▼競技部門と参加料：◎ハーフマラソン 5000円 ◎ハーフマラソン以外 3000円 ◎一般ペア 5000円 ◎親子ペア 3500円 ◎高校生 1500円 ◎小・中学生 1000円

▼参加賞：大会オリジナルTシャツ

▼申し込み方法：大会ホームページ <https://aizutsunugajomathon.jp/> から



秋の会津路を走りませんか

専用ページにアクセスして申し込み
▼申込期間：5月1日(月)～6月30日(金)※先着順
ボランティアスタッフを募集します
ランナーと一緒に楽しみ、スタッフの一人として大会を支えてみませんか。

●問い合わせ：スポーツ推進課 ☎39・1306

大会ホームページはこちらから↓



募集 市の施策などを評価する外部評価委員を募集します

▶対象・定員…満18歳以上の市民(3人)※国・地方公共団体の議員・職員を除く

▶任期…2年間※本年度は5月下旬～11月の平日に2時間程度の委員会を年4回程度開催予定

▶応募方法…企画調整課や各支所・市民センターにある応募用紙に必要事項を記入し、郵送かファクス、メールで企画調整課(〒965-8601※住所不要 FAX39-1400 メール kikaku@tw.city.aizuwakamatsu.fukushima.jp)に応募※応募用紙は市のホームページから取得も可

▶その他…◎委員会への出席ごとに報償を支払います◎評価結果を公表するときに氏名を公表します

▶締め切り…4月21日(金)

●問い合わせ…企画調整課 ☎39-1201



市のホームページ

助成 男女共同参画社会づくり推進活動支援補助金があります

男女共同参画に関する研修に参加するための旅費やセミナー開催などの事業費に補助金を交付しています。事前に申請書の提出が必要ですので、詳細はお問い合わせください。

▶補助額…補助対象経費の2分の1以内※上限あり

●申し込み・問い合わせ…協働・男女参画室 ☎39-1405

実証 「新しい道路空間づくり」の実証実験を実施します

この実証実験では、歩道上にベンチやオープンカフェなどを設置します。歩きたくなる道路空間をつくることで、歩行者や自転車の交通量を変化させ、利便性や安全性を検証します。

▶実証期間…4月17日(月)～5月10日(水)

▶実験箇所…大町通り(まちの駅ロータス村～すみれ花店)

▶注意点…◎実験箇所を車で走行するときは減速・徐行をお願いします◎自転車や徒歩で通過するときは自動車などに注意してください

●問い合わせ…まちづくり整備課 ☎23-4583

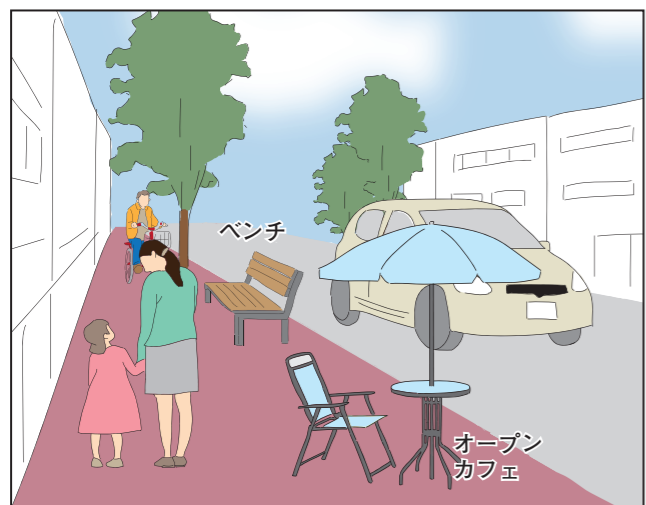

実験のイメージ図です。オープンカフェやベンチなどを設置することで歩きたくなる道路空間をつくります

記事を読む際の注意点 ▶費用などの記載がないものは無料▶特別な記載がない限り申し込みは先着順で、定員になり次第締め切り▶申し込みは原則として月～金曜日、午前8時30分～午後5時15分に受け付け※祝日は休み



家庭児童相談

子どもや家庭に関するさまざまな相談に応じます。
 ▶相談日…毎週月～金曜日、午前8時30分～午後5時※祝日を除く
 ●ところ・問い合わせ…家庭児童相談室(市役所栄町第二庁舎1階 ☎32-4470)

子育て世帯物価高騰緊急支援給付金の申請はお済みですか

昨年末から支給を開始している「子育て世帯物価高騰緊急支援給付金」の支給をまだ受けていない人で、対象児童を養育している人は申請が必要です。なお、対象と思われる児童の保護者へ、順次案内を郵送しています。
 ▶対象児童…次のいずれかに該当する児童①平成16年4月2日から令和5年3月31日までに生まれ、令和5年3月31日までに出生や転入による住民登録を本市に行った②令和5年4月1日に生まれ、出生による住民登録を本市に行った

- ▶支給対象者…対象児童を養育する人
- ▶給付額…児童一人につき一律2万円
- ▶給付予定日…申請月の翌月末まで
- ▶申請期限…5月1日(月)
- 申し込み・問い合わせ…こども家庭課(☎39-1243)



4月1日(土)に病児保育所「キッズケアにじいろ」が開所

4月1日(土)から病児保育所「キッズケアにじいろ(山見町)」が新たに開所します。なお、「病児保育所さくら(西栄町)」は3月31日で閉所しましたので、ご注意ください。

- ▶ところ・申し込み…キッズケアにじいろ(山見町40-2 やまみこどもクリニック併設 ☎23-8802)
- ▶利用対象…生後6か月～小学3年生の子ども
- ▶利用定員…1日4人
- ▶利用時間…◎月～金曜日=午前8時～午後6時◎土曜日=午前8時～午後1時※祝日やお盆、年末年始などを除く。日曜日は休所
- ▶利用料…◎1日利用=2,000円◎半日利用=1,000円
※生活保護世帯の利用料は免除
- ▶そのほか…利用方法など詳細は市のホームページから確認
- 問い合わせ…こども保育課(☎39-1239)

市のホームページはこちら↓



予防接種を受けましょう

お母さんから赤ちゃんに受け継がれた病気への抵抗力(免疫)は、生後3か月から12か月ごろまでに失われていきますが、予防接種を受けることで、子どもを病気から守るための免疫を体の中につくることができます。市では、予防接種法で定められている定期接種に対して助成を行っています。生後1か月ころに対象者へ送付している冊子「予防接種と子どもの健康」をよく読み、対象年齢などを確認の上、忘れずに受けましょう。

- 問い合わせ…健康増進課(☎39-1245)

市のホームページはこちら↓



予防接種を受けて、子どもを病気から守りましょう

子ども医療費の受給資格の手続きを忘れずに

市では、子ども医療費を助成しています。この手続きをすると、原則として、子どもが病院にかかったときの窓口負担がなくなります。本市に転入した人やまだ登録していない人は手続きが必要です。
 ▶対象…本市に住民登録している0歳から18歳に達した以後の最初の3月31日までの人で、本市の国民健康保険以外の健康保険(協会けんぽ、健康保険組合、共済組合、国民健康保険組合など)に加入している人

変更届が必要です

加入している健康保険証や住所などに変更があった場合は、手続きが必要です。

医療費の助成がなくなります

市外へ引っ越しをする場合は、住所変更の手続きと資格証の返却をお願いします。また、平成17年4月1日以前に生まれたお子さんは、4月1日(土)から資格証を使用できませんのでご注意ください。

- 問い合わせ…こども家庭課(☎39-1243)

児童手当の手続き

児童手当は、申請月の翌月分から支給になります。異動日(誕生日や前住所地での転出予定日)が月末でも、その翌日から15日以内に申請すれば、異動日の翌月分から支給できます。なお、書類が不足していても受け付けできます。

- ▶申請先…こども家庭課、北会津・河東支所住民福祉課
- 問い合わせ…こども家庭課(☎39-1243)

児童館で遊ぼう!

児童館は子どもたちが安心して利用できる施設です。こどもクラブに加入していなくても利用できます。

- ▶利用できる人…18歳までの子ども※未就学児は保護者の同伴が必要
- ▶利用時間…午前8時30分～午後5時
- ▶注意点…日曜日や祝日、年末年始は利用不可
- 幼児クラブの利用者を募集します**
手遊びなどで遊びませんか。
- ▶とき…毎週月・水・金曜日の午前10時～11時30分
- ▶対象…1歳～就学前の子どもとその保護者

▶注意点…1学期は4月17日(月)から利用が可能。夏休みなど学校の休業期間中は利用不可

子育て活動にご利用ください

児童館の空いている場所を子育てサークルや子ども会などの団体に貸し出しています。利用日や時間などはご相談ください。

- ところ・問い合わせ…西七日町児童館(☎22-3175)

ホームスタート

初めての子育てで不安なときは、地域の子育て経験者と一緒に家事や育児をしたり、話をしたりしながら過ごす「ホームスタート」を利用してみませんか。対象は、6歳以下の子どもや妊娠中の人がいる家庭で、無料で利用できます。

- 問い合わせ…ホームスタートわかまつ(☎24-2205)

初めて子育てをする人の強い味方です



四種混合ワクチンの接種が生後2か月から可能に

4月1日(土)から、四種混合ワクチン(ジフテリア・百日せき・破傷風・ポリオ)が生後2か月から接種できるようになります。これまでは生後3か月から接種可能とされていましたが、1か月前倒しにすることで、百日せきの重症化リスクが高い、生後6か月未満の乳児の罹患と重症化の予防が期待されています。

四種混合ワクチンは、1期初回接種(計3回)と、1期追加接種(1期初回接種後、一年から一年半後に接種)の計4回の接種があります。接種回数が多いので、接種忘れのないように気を付けましょう。

- 問い合わせ…健康増進課(☎39-1245)

市の子育て支援事業をご利用ください

親子で一緒に楽しく活動しませんか。事前に申し込みをしてからおいでください。

市の子育て支援事業						
	とき	ところ	内容	対象	定員	申し込み・問い合わせ
赤ちゃん交流広場「ばんびぶち」	4月18日(火) 9:30～11:00	會津稽古堂	健康相談、親子交流、身体測定 など	0歳児と保護者	13組	中央保育所 子育て支援センター (☎28-6926)
子育て交流広場「ばんびクラブ」	4月26日(水) 10:00～11:30	ふれあいハウス	しゃぼん玉遊び	1歳以上児と保護者	13組	
子育て支援「すきっぷ」	4月27日(木) 9:30～11:00	河東保健センター	親子交流ひろば(身体測定)	未就学児と保護者	各5組	広田保育所 子育て支援センター (☎93-5510)
	4月27日(木) 14:00～15:30					

健康だより

ここでは、健康づくりや介護予防などに関する情報をお届けします

いきいきわくわく 介護予防教室

手軽にできる体操やストレッチ、食生活や口内ケアのポイント解説、脳トレ・ニンゲ、体力測定などをします。

▼とき：5月11日(木)～7月13日(木)の毎週木曜日、午後2時～3時

▼ところ：真宮コミュニティセンター

▼対象：おおむね65歳以上で15分程度の運動ができ、要支援・要介護の認定を受けていないか事業対象者の判定を受けていない人

▼定員：15名※申し込み多数の場合は、今までの参加回数が多い人を優先

◇申し込み・問い合わせ：高齢福祉課(☎39・1290)

運動相談会

体重や関節の調子などが気になる人のための相談会です。

▼とき：4月20日(木)午前9時30分～11時30分※1人30分程度

▼ところ：會津稽古堂

▼講師：健康運動指導士・島田一郎さん

◇申し込み・問い合わせ：健康増進課(☎39・1245)

ヘルスメイトを募集します

ヘルスメイトとは、子どもから高齢者まで市民の健康づくりのために「食」を通じたボランティア活動をする食生活改善推進員です。今年もヘルスメイトになるための養成講座を開催します。講座で食に関する知識を学び、ヘルスメイトとして地域の人々の健康増進課(☎39・1245)

づくりのために一緒に活動しませんか。

▼とき：5月19日(金)、6月19日(月)、7月19日(水)、8月21日(月)、9月19日(火)のいずれも時間は午前10時～午後1時

▼ところ：會津稽古堂

▼対象：食に関することや健康づくりに興味がある市民

▼その他：各回とも講話と調理実習を開催

◇申し込み・問い合わせ：健康増進課(☎39・1245)

ヒトパピローマウイルスワクチン接種のお知らせ

ヒトパピローマウイルスワクチン(HPVワクチン)は、今まで2価ワクチンと4価ワクチンの2種類でしたが、本年度から9価ワクチンが追加され、3種類になりました。接種を希望する場合、3種類のうちいずれかを選択することができます。

9価ワクチンとは

ヒトパピローマウイルスはたくさんの種類があり、子宮頸がんを起こしやすいウイルスがいくつか分かっています。2価ワクチンと4価ワクチンは、2種類のヒトパピローマウイルスに対応していて、9価ワクチンは7種類のヒトパピローマウイルスに対応しています。

ワクチンの種類と回数

HPVワクチンの接種回数は、2価ワクチンと4価ワクチンは3回、9価ワクチンは2回から3回で、同じ種類のワクチンを接種することが原則です。今回、2価ワクチンか4価ワクチンを1回目または2回目まで接種し、途中から9価ワクチンを接種することもできるようになりました。希望する場合は医師と相談した上で判断してください。

◇問い合わせ…健康増進課(☎39-1245)

接種対象・接種期間、発送時期		
対象	接種期間	接種券・案内通知の発送時期
平成22年4月2日～平成23年4月1日に生まれた女性	～令和9年3月31日	4月下旬ごろに接種券を発送
平成21年4月2日～平成22年4月1日に生まれた女性	～令和8年3月31日	3回接種未了者へ4月中旬に発送
平成9年4月2日～平成21年4月1日に生まれた女性	～令和7年3月31日	※接種券がない場合は健康増進課に連絡後、随時接種券を発送

食に関する取り組みや情報を発信!

市では、食育の日(毎月19日)に食育に関するさまざまな取り組みや情報発信をしています。

忙しいときこそ、朝ごはんをしっかりと!

4月は進学や就職、転勤などで、これまでと生活リズムが大きく変わる人も多いと思います。子どもも大人も「早寝・早起き・朝ごはん」は元気の源です。忙しいときこそ、朝ごはんをしっかりと食べることを意識してみませんか?

簡単にできる栄養バランスの良い朝食を紹介

朝は忙しくて、朝ごはんを作ることが難しい場合もあります。ここでは簡単にできる朝ごはんの献立を紹介します。

①ごはん(主食)、納豆(主菜)、具だくさんのみそ汁(副菜)

乾燥野菜やカット野菜の活用もおすすめです。

②肉や野菜がたっぷり入ったカレーライス(主食・主菜・副菜)

前日の夕飯のおかずを多めに作り、朝ごはんに食べるのもおすすめです。

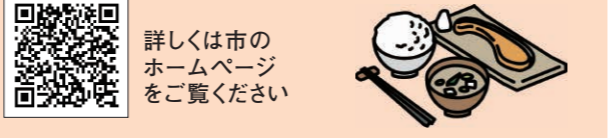

食育の日(毎月19日)から1週間限定! 栄養摂取状況チェック

食材や料理などの摂取頻度について入力いただくと、習慣的栄養素摂取状況と管理栄養士のコメントをお返しします。皆さんの回答に対し、細かくコメントをお返しするため、入力フォームその1、その2のどちらも入力してください。

▶対象…中学生以上の人

▶定員…30人程度

.....

◇問い合わせ…健康増進課(☎39-1245)



作って簡単 食べて健康

ここでは、市食生活改善推進協議会の皆さんがお勧めする健康メニューと献立を紹介します

●問い合わせ…健康増進課(☎39-1245)

「ふきのとうの天ぷらご飯」

アスパラの肉巻き
茎立のごまあえ
ふきのとうの天ぷらご飯
ポテトサラダ
お茶

【ふきのとうの天ぷらご飯(1人分)の栄養成分表示】エネルギー313kcal、たんぱく質7.8g、脂質2.5g、炭水化物61.6g、カルシウム16mg、鉄0.8mg、食物繊維6.1g、食塩相当量0.4g

私たちが作りました

ふきのとうは、天ぷらにした後、刻んでいます。このおかげで香りや苦みが和らぎ、食べやすくなります。また、お米の半分をもち米に代えると、もちもちとした食感を味わえますよ

左から 鈴木 イチ子さん、上林 美奈子さん、鈴木 美子さん

【ふきのとうの天ぷらご飯・6人分】

A(白だし(大3)、みりん(大3)、酒(大1))、水(適量)、うるち米450g(3合)、B(天ぷら粉(適量)、水(適量))、ふきのとう100g(小15個程度)、油(適量)

【ふきのとうの天ぷらご飯の作り方】

①Aと水を入れ、うるち米を炊く

②ポウルにBを入れ、混ぜ合わせる

③ふきのとうはよく洗った後、水気を切ってから②にくぐらせ、170℃に熱した油で揚げる

④揚がったら③を取り出し、油を切ってから刻む

⑤炊き上がった①に④を入れ、混ぜ合わせたら出来上がり

コラム お元気ですか 春到来! 「歩いて健康」を目指しませんか

市保健師 大竹 春香

雪が解け、暖かい季節になりました。冬の間はなかなかできなかった運動を始めようと思っている人も多いのではないのでしょうか。

皆さんは、自分が一日にどれくらい歩いているか意識していますか。最近はスマートフォンなどの機能で簡単に歩数を確認することができ、この機会に計測してみましよう。

国の調査結果では、日本人の一日あたりの平均歩数は、成人男性が6793歩、成人女性が5832歩でした。この結果は、約15年前よりも男性、女性ともに500歩以上減っています。国では、健康のためには一日当たり8000歩歩くことを目標としています。10000歩を歩くには約10分掛かるので、8000歩を歩くには約8分必要です。一日の中で80分の時間をつくるのは難しい人も多いと思います。しかし、運動は、細切れの時間で行っても効果があります。まとまった時間がとれないという人は、短時間でも歩く時間を複数回つくりましょう。

次に、歩くタイミングです。食事で摂取した糖が約一時間かけて筋肉に運ばれるため、食後一時間ごろに歩くのがおすすめです。このタイミングで体を動かすことで食後の血糖値が下がりやすくなります。また、歩くことや有酸素運動は、生活習慣病のほかに、うつ病などの予防にも効果的であるといわれています。気持ちが良いと感じる程度の強さで体を動かすことで、セロトニンというホルモンが分泌されます。セロトニンは、精神的な落ち着きに関係するホルモンで、不足するとストレスを感じやすくなり、うつ病などの心の病気のリスクになります。

このように、運動には体と心の健康を維持するために良い効果がたくさんあります。暖かくなったこの時季に、自分自身の運動習慣を見直してみませんか。

散歩などで気軽に歩く習慣をつけましょう



みんなのページ

会津人物伝

文化課(☎39・1305)

会津発展に尽くした事業家

徳田 錦泉



徳田 錦泉は1897(明治30)年に材木町(現在の材木町二丁目)に生まれました。若松市立若松第三尋常小学校(現在の城西小学校)を卒業後、若松市立高等小学校に入学しましたが、父の事業の失敗や早く働いて商売を覚えたいという思いから学校を中退し、横浜の本郷焼の輸出商で働き始めました。その後、転職先の印刷業の吉田錦光堂が関東大震災で全焼したため、1924(大正13)年に現在の東京都中央区に錦光社印刷所(現・錦光社)を設立しました。第二次世界大戦によって、順調だった事業も全財産も失いますが、1947(昭和22)年に会社を復興し、さらなる事業拡大に成功しました。



1940(昭和15)年に錦泉が贈った銅像は戦争に供出されてしまい、現在は二代目の像が校舎と子どもたちを見守っています。御影石の台石には錦泉の旧名・徳田儀平と彫られています

東 京での成功後も、錦泉のあるさとのへの思いは強いものでした。特に、母校・城西小学校への思いは深く、当時、東京郊外で一軒家を建築できるほどの金額で二宮金次郎像を寄贈しています。さらに会津の人材を育てようとするまで毎年10万円相当の図書を寄贈し続けました。一つの教室に収まらないほどの図書は「徳田文庫」と呼ばれています。1965(昭和40)年の鶴ヶ城天守閣再建のときも、老後に夫婦で世界一周旅行をするために貯めていたお金を寄付するなど、錦泉は生涯ふるさと会津を愛し、自分を生み育てた会津への恩返しと発展のために尽くしました。

わくわく情報掲示板

催し・講座

シルバー人材センターの
入会説明会

▼とき：4月14日(金)・28日(金の午後1時30分)▼対象：市内在住の60歳以上で、健康で働く意欲のある人●ところ：申し込み・問い合わせ：市シルバー人材センター(城東町 ☎26・1818)

会津まちなかマルシェ
▼とき：4月15日(土)午前10時～午後4時▼ところ：七日町パティオ(七日町)・七日町市民広場▼内容：クラフト・食品の販売、ワークショップなど●問い合わせ：(株)まちづくり会津(☎38・2822) ソフトテニス教室

〔市民日曜ソフトテニス教室〕
▼とき：4月16日(日)～11月の毎週日曜日と祝日、午前9時～正午▼ところ：会津庭球場など▼対象：社会人▼定員：30人▼費用：◎入会金¥4500円◎保険料¥1850円◎月会費¥1000円

〔ジュニアソフトテニス教室〕
▼とき：4月6日(木)～来年度の毎週木曜日、午後7時～9時▼ところ：あいづドーム▼対象：小学生▼定員：20人▼費用：4000円※保険料込み

9時～午後1時▼ところ：門田緑地など▼対象：女性▼定員：30人▼費用：◎入会金¥4500円◎保険料¥1850円◎月会費¥1000円

●申し込み・問い合わせ：市ソフトテニス協会事務局(瀬戸山さん ☎090・5188・7958)※平日は午後5時以降

市民弓道教室
▼とき：5月9日(火)～6月16日(金)の毎週火・金曜日◎昼の部Ⅱ午前9時30分～11時30分◎夜の部Ⅱ午後6時30分～8時30分(各全12回)▼ところ：鶴ヶ城公園弓道場▼対象：高校生以上の人▼定員：各10人程度▼費用：3000円

▼締め切り：5月1日(月)◎申し込み・問い合わせ：会津若松弓道会(室井さん ☎80・1697・3623)

老人福祉センター・希ららの各種講座
楽しく充実したひとときを過ごしてみませんか。
▼期間：5月～来年度3月の月2回※8月と来年度1月は休講

金1日2000円▼締め切り：4月16日(日)※当日消印有効

応募者多数の場合は抽選●ところ：問い合わせ：老人福祉センター・希らら(城東町 ☎26・6666)

日本語ボランティア説明会
▼とき：4月22日(土)午前10時～11時30分▼ところ：會津稽古堂▼対象：木曜日の夜、金曜日の午前中のいずれかの時間帯に日本語ボランティアとして活動でき、外国出身の人への日本語指導に関心がある人や初めて日本語を教える人▼締め切り：4月21日(金)●申し込み・問い合わせ：国際交流協会(☎27・3703) ※毎週月曜日と第1・3日曜日、祝日は休校

ポリテクセンター会津
〔施設見学会〕
▼とき：4月5日(水)・10日(月)・12日(水)・17日(月)・19日(水)・24日(月)・26日(水)の午後1時30分～3時45分

〔訓練生の募集〕
▼コース：◎機械CAD・N Cコース◎電気設備技術コース◎訓練期間：6月1日(木)～11月27日(月)▼対象：求職中の人▼定員：各15人▼選考日：5月15日(月)午前9時～▼締め切り：5月11日(木)



あなたが見つけた

「会津の宝」

市公式インスタグラムでは、皆さんが知る本市の魅力を世界中の人に知ってもらうため、写真に「#会津の宝探し」を付けた投稿を呼び掛けています。ここでは、皆さんが投稿した写真を紹介します



↑公式インスタグラムのQRコード

●問い合わせ…秘書広聴課(☎39-1206)



【今回紹介するのは】
@otonarisano325さんが撮影した会津若松駅の自動改札機の写真です。赤べこや鶴ヶ城などの装飾が施され、かわいいキャラクターが利用者をあたたかく迎えてくれます。

あいづ食の陣・春

テーマ食材は「会津アスパラ」

ここでは、あいづ食の陣参加店を紹介します

「自家栽培アスパラのリゾート」

古民家 Dining 田伝夢思



※提供は午前11時30分～午後2時30分

自家栽培の旬の野菜を使った料理を楽しめる「古民家 Dining 田伝夢思」では「自家栽培アスパラのリゾート」を提供しています。リゾートの中には会津アスパラが2本分、さらにリゾートの上には丸ごと2本盛り付けられていて、会津アスパラを存分に楽しむことができます。店主の渡部和也さんは「アスパラの甘さはチーズのコクや塩気ととてもよく合い、さらに会津アスパラの香りがより引き立つのでリゾートにしました」と話します。さらに「リゾートには朝採りした会津アスパラを使っていただきます。朝採りものは柔らかさやみずみずしさが全く違います。旬のおいしさや味の濃さを体感できるので、ぜひ味わってほしいです」と笑顔を見せる渡部さんからは、作り手としてのこだわりを感じました。



店主 渡部 和也さん

【古民家 Dining 田伝夢思】
▼ところ：東栄町6-16
▼営業時間：午前11時30分～午後2時30分 午後5時30分～10時
▼定休日：日曜・祝日、月曜日の夜、土曜日の昼●問い合わせ：(☎27・5215)

このコーナーでは、今、夢中になって、何かに打ち込んでいる子どもたちの姿を紹介します



「ずっと書き続けたい」



よしだ はるか 良田 暖喜くん (小金井小3年生)

今回紹介する良田暖喜くんは、保育園の年長のときに書道を始めました。今は市内の書道教室で週に3日、書道に励んでいる暖喜くんは「筆を使って線を書くと、太く書けたり、細く書けたり、勢いよく書けたりできる。いろいろな線が書けて楽しい」と話します。

「最初に筆で文字を書いたときは、筆を持つ手がぶるぶる震えて、ふにやふにやの線になったけれど、今はまっすぐな線で書けるようになったよ」とうれしそうに話す暖喜くん。ひとたび筆を持つと、迷うことなく、一気にのびのびと筆を運んでいきます。

暖喜くんは、「うまく書けると心がスッキリする。これからもずっと書道を続けて、もっとうまく書けるようになりたい」といきいきとした表情で話します。また、チャレンジ精神も旺盛な暖喜くん。「今度は、僕よりも大きな紙に、たくさんさんの文字を書いてみたい」と笑顔を見せてくれました。



一本一本、しっかりとした線をひきながら書き上げていきます

◎問い合わせ：農政課(☎23・9973)

【注意】 ◎参加費の記載がないものは無料◎原則として申し込みは先着順。定員になり次第締め切り※締め切り日までに必着

●費用・受講料などの記載がないものは無料●「◇申し込み」の記載があるものは必ず事前の申し込みが必要●特別な記載がない限り申し込みは先着順で、定員になり次第締め切り●申し込みは原則として月～金曜日、午前8時30分～午後5時15分に受け付け※祝日は休み●郵送で申し込みの場合は、特別な記載がない限り締め切り日に必着



催し・講座

会津清酒で花見酒 in 鶴ヶ城

▼とき：4月15日(土)午後1時～8時
▼ところ：鶴ヶ城二の丸
◇問い合わせ：会津若松酒造協同組合(☎26・1515)、商工課(☎39・1252)



桜を眺めながら、会津清酒と厳選おつまみが楽しめます

あいづ食の陣・春 会津アスパラ

4月から6月までのテーマ食材は「会津アスパラ」です。市内64店舗で会津アスパラを使った特別メニューの提供、販売をします。※詳細は専用ホームページ(https://aizu-shokunojin.jp)を確認
◇問い合わせ：農政課(☎23・9973)

専用ページはこちらから↓



漆蒔絵教室

▼とき：5月9日(火)～12月12日(火)の第2・第4火曜日、午前10時～11時30分
▼対象：市民
▼定員：20人※申し込み多数の場合は抽選
▼費用：1万円程度(材料費)
▼締め切り：4月17日(月)
◇ところ：申し込み・問い合わせ：会津稽古堂(☎22・4700)

クリーン鶴ヶ城作戦

▼とき：4月8日(土)午前6時～6時30分

時～6時30分
▼ところ：鶴ヶ城公園ほか
▼注意：小雨決行。ごみ袋や清掃用具は各自準備
◇申し込み・問い合わせ：環境生活課(☎39・1222)

▼配布場所：河東支所駐車場
▼持ってくるもの：代表者の印鑑
▼申し込み：農林課(☎23・9974)
▼締め切り：4月7日(金)
◇問い合わせ：農林課(☎23・9974)

相談
法律・登記の相談
〔無料法律相談〕
▼とき：4月21日(金)午前9時30分～正午
▼定員：12人
▼注意：裁判中や弁護士に依頼中の案件などは不可。相談は原則1年度に1回まで〔無料登記相談〕
▼とき：4月24日(月)午前10時～午後3時
▼ところ：会津稽古堂
▼申し込み開始：4月3日(月)～
◇申し込み・問い合わせ：環境生活課(☎39・1222)

介護予防ボランティア養成講座

▼とき：4月26日(水)午後1時30分～4時30分
▼ところ：会津稽古堂
▼対象：受講後、市などが開催する介護予防教室でボランティア活動ができる市民
▼定員：20人
▼締め切り：4月14日(金)
◇申し込み・問い合わせ：高齢福祉課(☎39・1290)

消防団春季検閲

▼とき：4月30日(日)午前8時～
▼ところ：第一中学校
◇問い合わせ：危機管理課(☎39・1227)

各地区清掃事業

▼とき・実施地区：4月16日(日) Ⅱ行仁・謹教・町北・高野・神指・東山・一箕 4月23日(日) Ⅱ日新・城西・門田 4月14日(日) Ⅱ鶴ヶ城・城北 4月上旬 Ⅱ大戸 4月下旬 Ⅱ湊 4月～5月 Ⅱ北会津・河東
▼注意：各町内会によって変更・中止の場合あり。大戸

男女共同参画市民ワークショップ

男女共同参画の推進につながるアイデアなどを考えます。
▼とき：5月13日(土)～7月8日(土)の第2・4土曜日、午後2時～4時※全5回
▼ところ：会津稽古堂
▼対象：市内に在住・通学・通学する満18歳以上の人※託児の利用も可
▼定員：20人程度※全5回参加できる人を優先
▼申し込み方法：協働・男女参画室にある申込書に必要事項を記入し、直接か郵送、ファクスで協働・男女参画室(T96518601※住所不要、FAX39・1400)に申し込み
▼締め切り：4月28日(金)
◇問い合わせ：協働・男女参画室(☎39・1405)

申込書は市のホームページからも取得できます↓



募集

スポーツボランティア

市のスポーツ大会と一緒に作り、盛り上げませんか。
▼応募要件：市内に在住・通勤・通学する人
▼応募方法：市のホームページにある申込書に必要事項を記入し、メールや郵送などでスポーツ推進課(T96518601※住所不要、メールsports@tw.city.aizuwakamatsu.fukushima.jp)に応募
▼締め切り：4月28日(金)
◇問い合わせ：スポーツ推進課(☎39・1306)



市のホームページはこちらから↓

学校体育施設の利用者

▼対象：成人2人以上を含む市内に在住・通勤・通学する10人以上の団体で、スポーツ安全保険などに加入している
▼開放期間：5月～来年2月
▼開放する学校：小・中学校、義務教育学校の体育館など※湊・大戸中学校を除く

林野火災防ぎょ訓練

訓練中はサイレンが鳴るほか、交通規制があります。
▼とき：4月9日(日)午後0時30分～
▼ところ：東山浄水場付近(東山町湯本)
◇問い合わせ：危機管理課(☎39・1227)

グリーンスクール

林業体験などをします。
▼とき：4月、10月の平日(全6回)
▼定員：10人※申し込み多数の場合は、参加回数が少ない人を優先
▼費用：1500円
▼申込期間：4月3日(月)～7日(金)
◇申し込み・問い合わせ：農林課(☎23・9974)

障がい者計画・第7期障がい福祉計画・第3期障がい児福祉計画策定調整会議委員

▼注意：登録時にスポーツ安全保険などの加入証明書を持参◎開錠・閉錠を含めた施設管理と、利用学校や他団体と連絡調整をする「管理員」を複数人選出◎開放日や利用時間は各学校の指示に従う
◇登録先・問い合わせ：スポーツ推進課(☎39・1306)

障がい者総合相談窓口

▼対象・定員：◎身体障害者手帳か療育手帳、精神障害者保健福祉手帳を持っている18歳以上の人 Ⅱ1人◎障がいのある子どもの親 Ⅱ1人
▼開催期間：5月～11月※月1回程度開催
▼応募方法：障がい者支援課や子ども家庭課、各支所・市民センターにある応募用紙に必要事項を記入し、障がい者支援課に提出
▼締め切り：4月28日(金)
◇問い合わせ：障がい者支援課(☎23・4244)



応募用紙は市のホームページからも取得できます↓

無料公証相談

▼とき：毎週月～金曜日の午前9時～正午、午後1時～午後5時
◇ところ：申し込み・問い合わせ：会津若松公証役場(滝沢町 ☎37・1955)
◇問い合わせ：環境生活課(☎39・1221)

消費生活相談

▼とき：毎週月～金曜日の午前8時30分～午後5時
◇問い合わせ：消費生活センター(市役所追手町第二庁舎1階 ☎39・1228)

司法書士無料法律相談

▼とき：毎週月～金曜日の午前9時～午後5時※電話相談のみ
◇申し込み・問い合わせ：福島県司法書士会総合相談センター(☎0120・81・5539)

生活サポート相談窓口

経済的な生活の困り事の解決策を一緒に考え支援します。
▼とき：毎週月～金曜日の午前8時30分～午後5時15分
◇ところ：問い合わせ：地域福祉課(☎23・4800)

障がい者総合相談窓口

▼とき：毎週月～金曜日の午前9時～午後5時30分
▼ところ：障がい者総合相談窓口(障がい者支援センター) カムカム内 ☎33・5622
◇問い合わせ：障がい者支援課(☎23・4244)

●費用・受講料などの記載がないものは無料●「◇申し込み」の記載があるものは必ず事前の申し込みが必要●特別な記載がない限り申し込みは先着順で、定員になり次第締め切り●申し込みは原則として月～金曜日、午前8時30分～午後5時15分に受け付け※祝日は休み●郵送で申し込みの場合は、特別な記載がない限り締め切り日に必着

募集

敬老会の実行委員

- ▼内容：◎9月18日(月・祝)に會津風雅堂で開催の敬老会の運営補助◎毎月1回程度開催する実行委員会に参加
- ▼対象：20歳～75歳の市民
- ▼募集人数：2人
- ▼敬老会のアトラクション出演団体も募集

- ▼募集団体数：2団体程度※応募多数の場合は選考。老人クラブは別途受け付け
- ▼内容：演奏・ダンス・演劇など、各団体7分程度

- ▼応募方法：はがきかファクスで高齢福祉課(〒965-1860)※住所不要 FAX 39・1431に応募※希望係名(敬老会実行委員募集係)か「敬老会アトラクション募集係」、氏名(アトラクション)の場合は団体名と代表者名・住所・電話番号を明記。実行委員を希望する人は年齢



一緒に盛り上げませんか(写真は令和元年の湊地区の敬老会)

- と職業も記載
- ▼締め切り：4月21日(金)
- ◇問い合わせ：高齢福祉課(☎39・1291)

ゆめ寺子屋の受講生

- セカンドライフに役立つ健康づくりなどを学びませんか
- ▼とき・ところ：5月～来年3月の月1～2回程度、主に木曜日の午前中、文化センターなど
- ▼対象：4月1日時点で満60歳以上の市民
- ▼定員：200人
- ▼受講料：年4000円程度
- ▼申し込み方法：はがきかファクスで高齢福祉課(〒965-1860)※住所不要 FAX 39・1431に申し込み※「ゆめ寺子屋申し込み」と記入の上、郵便番号、住所、氏名(ふりがな)、性別、生年月日、電話番号を明記
- ▼締め切り：4月28日(金)
- ◇問い合わせ：高齢福祉課(☎39・1291)

電気自動車などの購入補助金

- ▼対象：◎電気自動車◎燃料電池(水素)自動車

お知らせ

敬老祝金

- 市では満88歳の誕生日を迎えた人に敬老祝金として1万円を贈呈しています。
- ▼本年度の対象：次の全てを満たす人◎昭和10年4月1日～昭和11年3月31日に生まれた◎誕生日初日時点で6か月以上本市に住居登録がある
- ▼贈呈方法：口座振込※誕生月の前月に申請書類を送付
- ◇問い合わせ：高齢福祉課(☎39・1291)

75歳になる人へ後期高齢者医療の保険証を送付

- 75歳になる人は、誕生日から後期高齢者医療制度に加入します。誕生日の前月に保険証を送付しますので、誕生日以降に医療機関を受診する際は、後期高齢者医療の保険証を使用してください。
- ◇問い合わせ：国保年金課(☎39・1244)

学生でなくなったときは国保の届け出を

学生用の国民健康保険証は、

- ▼補助金額：1台4万円※子育て世帯は5万円。1世帯・事業者ともに申請は1台まで
- ▼補助件数：30件程度
- ▼申し込み方法：所定の申請用紙に必要事項を記入し、必要書類を添えて環境生活課に提出
- ▼受け付け開始：5月1日(月)
- ◇問い合わせ：環境生活課(☎39・1221)

住宅用太陽光発電システムなどの設置補助金

- ▼対象：住宅用太陽光発電システムと、住宅用蓄電池システムか電気自動車用充電設備の組み合わせで設置され、電力の蓄電と自家消費ができる状態である※住宅用太陽光発電システムは既設も可
- ▼補助金額：◎住宅用太陽光発電システム出力1kWあたり1万円※上限は4kW◎住宅用蓄電池出力1kWhあたり8000円※子育て世帯は1kWhあたり1万2000円。上限は5kWh◎電気自動車用充電設備は4万円※子育て世帯は6万円
- ▼申し込み方法：所定の申請用紙に必要事項を記入し、必要書類を添えて環境生活課に提出
- ▼受け付け開始：5月1日(月)
- ◇問い合わせ：環境生活課(☎39・1221)



- ▼補助金額：1台4万円※子育て世帯は5万円。1世帯・事業者ともに申請は1台まで
- ▼補助件数：16件程度
- ▼申し込み方法：所定の申請用紙に必要事項を記入し、必要書類を添えて環境生活課に提出
- ▼受け付け開始：5月1日(月)
- ◇問い合わせ：環境生活課(☎39・1221)



会津稽古堂まつりの参加団体

- ▼対象：会津稽古堂を利用し活動する団体・サークル
- ▼内容：9月30日(土)に會津稽古堂で開催の會津稽古堂まつりでの作品展示やステージ発表
- ▼申し込み方法：所定の用紙に必要事項を記入し、直接か郵送、ファクスで會津稽古堂(〒965-1087) 栄町3-50 FAX 22・4702へ申し込み
- ▼締め切り：5月31日(水)
- ◇問い合わせ：會津稽古堂(☎22・4700)

大学などに通うために転出し、親元の世帯から離れて住む学生に対して特例で修学期間のみ交付されます。

- 卒業や就職、中退などで学生でなくなった人で、引き続き市外に住む人は本市の国民健康保険を脱退する手続きが必要で、また卒業予定が延びた場合は有効期限の修正が必要で、
- ▼届け出に必要なもの：◎届け出人の本人確認書類◎世帯主と脱退する人の個人番号が分かるもの◎国民健康保険証◎就職した場合は就職先の健康保険証(コピーも可)
- ▼届け出先：国保年金課、各支所・市民センター
- ◇問い合わせ：国保年金課(☎39・1249)

後期高齢者医療保険料の年金天引き

- 本年度分の後期高齢者医療保険料の年金天引きは、4月に支給される年金から始まり、4・6・8月は仮徴収され、保険料の確定後、10月以降に天引き額が調整されます。昨年度から引き続き天引きされている場合、仮徴収の額は今年2月の天引き額と同

国保税・後期高齢者医療保険料の夜間・休日窓口

- 国保税や後期高齢者医療保険料の納付、納付相談に応じます。
- ▼夜間窓口：4月26日(水)～28日(金)※いずれも時間は、午後7時30分まで
- ▼休日窓口：4月30日(日)午前8時30分～午後5時
- ◇ところ・問い合わせ：国保年金課(☎39・1248)

産前産後期間の国民年金保険料免除制度

- 国民年金第1号の被保険者は、申請すると次の期間は保険料が免除になります。



ふれあいの日

- 市長が皆さんのお話を直接伺います。
- ▼とき：4月21日(金)午前9時～11時※1人15分以内
- ▼ところ：市長室(市役所追手町第二庁舎2階)
- ▼締め切り：4月20日(木)
- ◇申し込み・問い合わせ：秘書広聴課(☎39・1206)

教育委員会定例会

- 非公開の場合があります。事前に確認してからおいでください。
- ▼とき：4月19日(水)午後1時30分
- ▼ところ：第3会議室(市役所追手町第二庁舎2階)
- ◇問い合わせ：教育総務課(☎39・1302)

相談

地域障がい者相談窓口

- 〔謹教・城西・小金井小学校区〕
- ▼とき：毎週月～金曜日と毎月第3土曜日の午前8時20分～午後5時
- ▼ところ：第2地域障がい者相談窓口(山鹿クリニック内) ☎29・0025
- 〔門田・城南・大戸小学校区〕
- ▼とき：毎週月～金曜日の午前8時30分～午後5時30分
- ▼ところ：第3地域障がい者相談窓口(グループホーム希望内) ☎23・7480
- 〔一箕・松長・湊小学校区〕
- ▼とき：毎週月～金曜日の午前8時30分～午後5時30分
- ▼ところ：第5地域障がい者相談窓口(パンクラージュ内) ☎37・0511

農業相談日

- ▼とき：4月12日(水)午後1時30分～4時
- ▼ところ：河東支所
- ◇問い合わせ：農業委員会事務局(☎23・9371)

寄付

ありがとうございます(1・2月分)

- ◇市役所へ：早稲田大学会津稲門会(現金)▼(株)サンメディカル(マスク)
- ◇歴史資料センター「まなべこ」へ：平野武義さん(歴史資料)▼佐藤隆一さん(古文書など)
- ◇神指小学校へ：▼(株)三田建設(輪車)

ふるさと納税

ありがとうございます(1・2月分)

- ◇市役所へ：大井典子さん
- ◇青山晃治さん▼山山要さん
- ◇林英人さん▼尻引善博さん
- ◇住吉秀文さん▼北村博司さん

新入学(園)児童・園児の交通事故防止運動

- スローガンは「あぶないよいそぐきもちにしんごきゅう」
- 4月6日(木)から12日(水)にかけて交通事故防止運動が行われます。
- ▶運動の重点：◎新入学の児童・園児の交通事故防止◎全ての座席のシートベルトとチャイルドシートの正しい着用の徹底◎道路横断中の交通事故防止
- ◇問い合わせ：危機管理課(☎39-1227)

スマートフォンを適切に利用しましょう

近年はスマートフォンやSNSをきっかけとしたトラブルが多くなっています。トラブル防止のためにペアレンタルコントロールを利用したり、家庭内でルールづくりをしたりしましょう。

ペアレンタルコントロールとは？

保護者が子どものスマートフォンなどの利用時間の制限・調整や、課金の制限・管理をする機能のことです。

◇問い合わせ…消費生活センター(☎39-1228)

一般家庭ごみの減量化・リサイクル活動を支援

ごみの減量化やリサイクルなどに取り組む個人や団体に次の支援をしています。購入や設置・改修をする前に申請が必要です。

生ごみ処理機などの購入の補助

▶機種・補助額…下表の通り

▶申請方法…廃棄物対策課や各支所・市民センターにある申請用紙に必要事項を記入し、廃棄物対策課に提出※申請書は市のホームページから取得も可

▶受け付け開始…4月3日(月)～

資源物回収団体への奨励金を交付

▶対象…古紙類やびん類、古布、缶、廃食用油などの資源物の回収をしている町内会や子ども会などの団体※新規団体は事前登録が必要

▶奨励金額…資源物回収量1kgにつき3円

▶申請方法…所定の申請書と実施予定書に必要事項を記入し、廃棄物対策課へ提出

資源物の保管庫の設置・改修への補助金の交付

▶対象…資源物回収実施団体

▶補助額…設置・改修費用の2分の1※上限は10万円

▶申請方法…所定の申請書に必要事項を記入し、廃棄物対策課へ提出

ごみステーションの設置・改修への補助金を交付

▶対象…町内会など

▶補助額…設置・改修費用の2分の1※上限は4万円

▶申請方法…所定の申請書に必要事項を記入し、廃棄物対策課へ提出※申請書は市のホームページから取得も可

▶受付期間…5月1日(月)～

◇問い合わせ…廃棄物対策課(☎27-3961)

生ごみ処理機などの購入の補助		
機種	補助額	補助額(子育て支援枠)
生ごみ処理機	経費の4分の1以内の額。限度額は1万円	経費の3分の2以内の額。限度額は4,000円
コンポスト	経費の2分の1以内の額。限度額は3,000円	
家庭用堆肥枠	経費の2分の1以内の額。限度額は3,000円	



←生ごみ処理機などの購入補助の詳細はこちら



←ごみステーションの設置・改修への補助金の詳細はこちら

マイナンバーカードでの更新手続きなどができません

システムのメンテナンスため、次の期間は、マイナンバーカードを使った電子証明書の更新・発行手続きや暗証番号の再設定などができません。詳細はお問い合わせください。

▶停止期間…4月28日(金)午後8時～5月7日(日)

◇問い合わせ…市民課(☎39-1229)



←詳細は市のホームページにも掲載しています

マイナンバーカードの休日・時間外窓口

〔休日窓口〕

▶とき…4月23日(日)午前9時～正午

〔時間外窓口〕

▶とき…毎週火・木曜日の午後5時～6時30分

▶ところ…市民課(市役所栄町第二庁舎1階)

▶内容…マイナンバーカードの交付※マイナポイントの申請は不可

▶持ってくるもの…◎交付通知書(交付を受ける人の分)◎通知カード◎身分証明書◎住民基本台帳カード※持っている人のみ

◇申し込み・問い合わせ…マイナンバー電話相談窓口(☎0570-025-830)



←休日窓口は、市のホームページからも予約できます

農産物のモニタリング検査結果

2月14日から3月13日までに市内で採取した山菜・野菜を検査した結果、放射性物質は検出されませんでした。なお、基準値(100Bq/kg)を超えた農産物は流通しません。

◇問い合わせ…農政課(☎23-9973)

3月15日の放射線量をお知らせします

市内各地の放射線量数値			
測定場所	測定値	測定場所	測定値
会津若松市役所	0.06	北公民館	0.07
会津若松駅	0.07	神指町高久	0.07
東山小学校	0.07	神指町北四合	0.05
飯盛山観光案内所	0.08	河東町高塚	0.07
一箕町鶴賀	0.07	河東町熊野堂	0.06
松長団地	0.05	河東町広田	0.04
柳原町	0.04	北会津町下荒井★	0.08
門田町飯寺	0.07	川南小学校	0.07
南公民館	0.07	大戸公民館	0.05
会津総合運動公園	0.06	湊市民センター	0.04

※単位はマイクロシーベルト/時。★は測定器調整中のため、直近の測定値を掲載

◇問い合わせ…環境生活課(☎39-1221)

●費用・受講料などの記載がないものは無料●「◇申し込み」の記載があるものは必ず事前の申し込みが必要●特別な記載がない限り申し込みは先着順で、定員になり次第締め切り●申し込みは原則として月～金曜日、午前8時30分～午後5時15分に受け付け※祝日は休み●郵送で申し込みの場合は、特別な記載がない限り締め切り日に必着

基幹集落センターの電話番号が変わります

4月1日(土)から基幹集落センターの管理者が、市から「NPO 法人みんなと湊まちづくりネットワーク」に変わりました。これに伴い、予約先や問い合わせの電話番号も変わりました。

▶基幹集落センターの予約・問い合わせ…NPO 法人みんなと湊まちづくりネットワーク(☎93-2279)

予約の注意点

今後、基幹集落センターの予約は農政課や市民センターではできませんので、ご注意ください。なお、公共施設予約システムを使って予約する場合の変更点は、ありません。

◇問い合わせ…農政課(☎23-9973)

外出支援利用券を交付しています

▶対象…自動車税や軽自動車税の減免を受けておらず、次のいずれかに該当する人◎身体障害者手帳1級が療育手帳A、精神保健福祉手帳1級を持つ(施設入所者は除く)◎障害者手帳を持ち、日常的に車いすを使用していると認められた

▶申請に必要なもの…◎障害者手帳◎自動車を廃車・譲渡した人はその証明書など

▶注意点…前年度に減免を受けた人も、現在減免を受けていなければ申請可

◇申請先・問い合わせ…障がい者支援課(☎39-1241)

高齢者の皆さんに福祉サービスを提供しています

市では下表の高齢者福祉サービスを提供しています。申請に必要なものや申請方法などの詳細はお問い合わせください。

▶申請先…◎A・B・C＝高齢福祉課◎D・E・F・G(事前に高齢福祉課への相談が必要)＝高齢福祉課・各地域の包括支援センター◎H＝高齢福祉課・各支所・市民センター
◇問い合わせ…高齢福祉課(☎39-1291)

高齢者の福祉サービスの内容		
サービスの種類	対象	内容
A 緊急通報システム	65歳以上で一人暮らしの人	急病などの際に迅速に連絡できる緊急通報装置の貸し出し※住民税課税額に応じて自己負担あり
B 日常生活用具の給付	65歳以上の一人暮らしで、住民税が非課税の人	火災警報器・自動消火器・電磁調理器の給付(いずれか単品)
C 介護者慰労金の支給	要介護4・5の高齢者を介護保険サービスなどを利用せずに、過去1年間、在宅で介護している住民税非課税世帯	10万円を支給
D 訪問給食サービス	65歳以上の一人暮らしで、疾病などで買い物や調理が困難な人	昼食・夕食の配達(1食350円。おかずのみは300円)と安否の確認
E 外出見守りQRコードシールの給付	65歳以上で道に迷う恐れのある人	QRコードシールの給付
F 寝たきり高齢者などへの紙おむつ給付券の交付	次の全てに該当する65歳以上の人◎居宅◎寝たきりや認知症などで3か月以上継続して紙おむつなどを利用している◎住民税が非課税	◎介護保険料の所得段階が第1～3の人＝月4,000円の給付券を交付 ◎介護保険料の所得段階が第4～5の人＝月2,000円の給付券を交付
G 高齢者車いすタクシー利用助成券の交付	次の全てに該当する65歳以上の人◎常時、車いすを利用しているか歩行が困難◎身体障害者手帳などを持っていない◎住民税非課税世帯	1枚500円の助成券を月8枚交付 ※1回の乗車で2,000円分まで利用可
H はり・きゅう・マッサージ利用助成券の交付	75歳以上の人	はり・きゅう・マッサージの施術所で利用できる助成券を交付※1枚800円の助成券を年度内最大6枚交付

休日・祝日当番医院

4月2日(日)	内科系	荒川胃腸科内科クリニック	32-2201	中央二丁目
	外科系	前田眼科医院	27-0707	中町
	歯科	渡部歯科医院	26-3762	城東町
4月9日(日)	内科系	いなにわ医院	76-1728	河東町谷沢
	外科系	仙波耳鼻咽喉科医院	26-4133	門田町日吉
	歯科	いしかわ歯科医院	75-5550	河東町倉橋
4月16日(日)	内科系	たてうまクリニック	29-2112	館馬町
	外科系	こぼり耳鼻咽喉科クリニック	29-0800	宮町
	歯科	中央歯科	27-3065	中町
4月23日(日)	内科系・小児科	吉田内科	27-0537	中町
	外科系	やまうち整形外科クリニック	85-7442	東千石一丁目
	歯科	瓜生歯科医院	22-2818	七日町
4月29日(土)	内科系・小児科	二瓶クリニック	58-3885	真宮新町北一丁目
	外科系	力神堂ひぐち眼科	37-2977	昭和町
	歯科	白虎歯科クリニック	25-1110	白虎町
4月30日(日)	内科系・小児科	佐藤内科小児科医院	27-3786	新横町
	外科系	会津クリニック	38-1150	材木町一丁目
	歯科	菊地歯科医院	27-8111	北青木
5月3日(水)	内科系	わかまつインターベンションクリニック	32-1558	一箕町亀賀
	外科系	入澤泌尿器科内科クリニック	38-3711	門田町日吉
	歯科	一箕歯科医院	22-1184	一箕町鶴賀
5月4日(木)	内科系	さいとう内科胃腸科クリニック	38-3717	宮町
	外科系	蛸谷整形外科医院	24-6511	白虎町
	歯科	こしば歯科医院	27-4374	古川町
5月5日(金)	内科系	遠山胃腸科内科医院	24-8911	城北町
	外科系	耳鼻咽喉科鈴木医院	28-3387	西栄町
	歯科	山口歯科医院	28-6482	中町

※診療時間は午前9時から午後5時まで。ただし歯科医は午前10時から午後4時まで。休日当番医は、市のホームページ(URL・QRコードは裏表紙に記載)でも確認できます

今月の病院情報 4月

休日・祝日当番薬局

4月2日(日)	●せくら薬局(中央二丁目☎39-3123) ●けやき薬局(大町一丁目☎29-5252)
4月9日(日)	●あいあい薬局門田日吉店(門田町日吉☎29-1666)
4月16日(日)	●調剤薬局ゼネファーム館馬店(館馬町☎85-8568) ●すずらん薬局(宮町☎38-2303)
4月23日(日)	●けやき薬局(大町一丁目☎29-5252) ●エール薬局千石店(東千石一丁目☎36-6011) ●井関薬局(大町二丁目☎22-0363)
4月29日(土)	●真宮薬局(真宮新町北一丁目☎59-1022) ●オレンジ薬局きもと(昭和町☎93-6301)
4月30日(日)	●くすのき薬局西若松店(材木町一丁目☎36-5188)
5月3日(水)	●アイン薬局会津若松店(一箕町亀賀☎23-9538) ●あいあい薬局門田日吉店(門田町日吉☎29-1666)
5月4日(木)	●アップル薬局(徒之町☎29-4193) ●ダイアン薬局(白虎町☎39-0311)
5月5日(金)	●あいあい薬局城北店(城北町☎37-7701) ●コスモ調剤薬局西栄町店(西栄町☎36-6039)

夜間急病センター

夜間急病センター
☎28-1199

▶診療科目…内科・小児科系※受診前に必ずお電話ください。担当医の当番表は、市のホームページにも掲載(下のQRコードでアクセス)

▶診療時間…午後7時～午後11時
▶受付時間…◎月～土曜日=午後2時～10時30分◎日曜日・祝日=午後6時30分～10時30分※年中無休。予約制
▶ところ…謹教コミュニティセンター(山鹿町1-22)※夜間急病センターの出入り口が建物西側になりました



当番表のQRコード

市のラジオ番組

エフエム会津「市役所情報スタジオ」

▶放送時間…月～金曜日の午後1時45分～2時(再放送は放送日の午後6時45分～7時)※祝日は休み
▶周波数…FM76.2MHz

●費用・受講料などの記載がないものは無料●「◇申し込み」の記載があるものは必ず事前の申し込みが必要●特別な記載がない限り申し込みは先着順で、定員になり次第締め切り●申し込みは原則として月～金曜日、午前8時30分～午後5時15分に受け付け※祝日は休み●郵送で申し込みの場合は、特別な記載がない限り締め切り日に必着

會津風雅堂の催し

會津風雅堂
☎27-0900

とき	内容	料金	問い合わせ
9日(日) 13:30	令和5年度会津地区高等学校合唱団合同演奏会スプリングコンサート	200円	会津若松ザベリオ学園高等学校(大竹さん☎27-1970)
22日(土)～23日(日)	新作シネマ上映会※上映内容と時間は問い合わせ ◎一般=1,700円 ◎大学生・高校生=1,400円 ◎3歳～中学生=1,000円 ◎60歳以上=1,100円※要証明書提示		オカダプランニング(☎0225-23-1888)

文化センターの催し

文化センター
☎26-6661

とき	内容	料金	問い合わせ
22日(土) 10:00	第179回春季吟剣詩舞道大会	無料 ※指定席	会津吟詠会(堀さん☎090-9034-8653)
28日(金) 10:00	演歌の ^{はなみち} 輝路歌・舞踊アンコール発表会	無料	演歌の輝路(鈴木さん☎080-2807-4552)

【展示】●第77回会津総合美術展…▶4月16日(日)～23日(日)午前9時30分～午後5時30分※初日は午前9時30分～、最終日は午後3時30分まで。一般300円、高校生以下無料。詳細は会津総合美術展運営委員会事務局(☎090-6223-9159)

【休館日】4月3日(月)・10日(月)・17日(月)・24日(月)

正しく出そうごみと資源物

廃棄物対策課
☎27-3961

ごみや資源物は、注意事項を守って指定された場所に収集日の午前8時30分までに出してください。

祝日のごみ収集

収集は下表の通りです。なお、5月3日(水・祝)から5月5日(金・祝)まで、ごみ処理場への持ち込みはできません。

とき	収集するもの
5月3日(水)	収集しません
5月4日(木)	木曜日収集地区の「燃やせるごみ」のみ
5月5日(金)	金曜日収集地区の「燃やせるごみ」のみ

あれこれカレンダー 4月

會津稽古堂の催し

會津稽古堂
☎22-4700

とき	内容	料金	問い合わせ
29日(土) 10:00	ライブリックシアター「神在月のこども」	無料	会津図書館(☎22-4711)

5月の催し

5日(金) 10:00	あいづオープンガーデン開催応援講演「ココロに花は咲いていますか？」	無料	(一社)花響 hana-yura(安田さん☎090-2524-9718)
-------------	-----------------------------------	----	--------------------------------------

【展示】●花の輪・人の輪～みんなの花展 会津支部いけばな小原流展…▶4月8日(土)・9日(日)、詳細は小原流会津支部(大竹さん☎58-2361)
【休館日】4月28日(金)

県立博物館の催し

福島県立博物館
☎28-6000

とき	内容
23日(日) 11:00～13:30	部門展示室(民俗)リニューアル記念展示解説会※各回10人。常設展観覧券が必要
29日(土) 13:30	企画展関連行事 展示解説会※企画展観覧券が必要

【企画展※企画展料金が必要】●Go! Go! 5世紀～東北地方中・南部の古墳文化～…▶4月29日(土)～7月2日(日)

【テーマ展※常設展料金が必要】●よみがえる会津大塚山古墳…▶4月1日(土)～9月3日(日)●美しき刃たち 会津編…▶4月2日(日)●写真資料から見える会津の風景…▶4月7日(金)●花をたずねて～会津ゆかりの漆芸家たち～…▶4月15日(土)～6月11日(日)●会津唐人紙の世界…▶4月25日(火)～6月25日(日)【ポイント展※常設展料金が必要】●これは何の化石?…▶5月10日(水)●伝える～新型コロナウイルス感染症関連資料～…▶4月22日(土)～5月21日(日)【お知らせ】部門展示室(民俗)は4月8日(土)にリニューアルオープンします。それまでは整備中のため、入室できませんのでご注意ください。
【休館日】4月3日(月)・10日(月)・17日(月)・24日(月)

会津町方伝承館の催し

町方伝承館
☎22-8686

星工芸教室 作品展示会

▶とき…4月14日(金)～16日(日)の午前10時～午後5時※最終日は午後3時まで

【休館日】4月3日(月)・10日(月)・17日(月)・24日(月)