

Aizuwakamatsu

# あいづわかまつ

## 市政だより

2023年  
(令和5年)  
**3**月号  
NO.1426

### 絵ろうそくの やさしい光に照らされて——

#### 目次

- 2 【特集】ジェンダー平等はみんなで進める
  - 8 【特集】会津若松フィルムコミッション
  - 12 新型コロナウイルス感染症に関するお知らせ
  - 14 【特集】スマートシティ会津若松
  - 16 暮らし情報拡大版
  - 19 子育て情報ステーション 20 健康だより
  - 22 みんなのページ 24 暮らし情報あらかると
  - 30 あれこれカレンダー 31 今月の病院情報
- 【今月の表紙】2月10日に「会津絵ろうそくまつり」で撮影

#### お知らせ

庁舎整備に伴い、仮庁舎などに各課の配置を変更して業務を行っています。詳細は、市のホームページか市政だより令和4年4月号と同時に配布した「会津若松市役所フロアガイド」をご覧ください



石井さんの育てたいだけは、昨年の全国品評会で金賞を受賞しました。「今年もいろいろなことにチャレンジしたい」と石井さんは話しました

# FARMER

市内の農業者の皆さんを紹介していきます  
 ◆問い合わせ：農政課(☎23・9973)  
 たつくん農園  
 (北会津町上米塚)  
 石井達也さん

北会津町上米塚で菌床しいたけを自然栽培で育てる石井達也さんは、農業を始め、今年で5年目を迎えます。以前は別の仕事をしながら実家の農業を手伝っていた石井さんですが、「好きな野菜をつくりたい」と、会津地域では珍しいしいたけの専業農家になりました。「しいたけはハウスの温度や湿度、菌床の水分量によって収穫量も品質も変わる。毎日ハウスに足を運んでこまめに換気をしたり、環境を整えたりするのが大切」と、生育管理へのこだわりを話します。石井さんは「今後は、水稲や菌床の製造にも取り組んでいきたい」と笑顔を見せました。

#### 人口と世帯数

##### 令和5年1月1日現在の現住人口

|            |                      |
|------------|----------------------|
| 人口総数       | 114,335人(118人減)      |
| 内訳         | 男 54,801人(59人減)      |
|            | 女 59,534人(59人減)      |
| 世帯数        | 49,264世帯(44世帯減)      |
| 人口の動き(12月) | 出生 57人(男 32人・女 25人)  |
|            | 死亡 177人(男 95人・女 82人) |
|            | 転入 176人(男 88人・女 88人) |
|            | 転出 174人(男 84人・女 90人) |

※福島県の推計人口より掲載。増減数は前月比

▶令和5年1月1日現在の外国人住民数(住基人口)…950人(男430人・女520人)

◇問い合わせ…情報統計課(☎39-1215)

#### 編集に寄せて

▶フィルムコミッションの特集を担当しました。有名な俳優さんや一流のクリエイターの皆さんが本市で映像作品を制作していて、改めて魅力あふれるまちなのだと誇らしい気持ちになりました。▶映画やテレビ、SNSなど、映像の可能性がどんどん広がる現代社会。映像発信を通して、もっともっと多くの人に会津のことを知ってほしいですね。(東海林)

### 防災ノススメ

皆さんに役立つ防災情報を紹介します  
 ●問い合わせ…危機管理課(☎39-1227)

#### 第15回は「フェーズフリー」

「フェーズフリー」とは、「日常と非日常の区切りを無くし、普段利用している商品やサービスなどを災害時にも役立つ」という考え方です。日ごろから買っている食料を少し多めに購入し、古いものから食べていく方法がその一つです。普段使っているものであれば保管場所も分かっている、使い方にも慣れているので、速やかに持ち運び、すぐ利用できます。

また、地域活動でも「フェーズフリー」を取り入れることができます。例えば地域の運動会。障害物競走で、消火器を使った当てをしたり、非常時に使う毛布や担架で物を運んだりすることも良いかもしれません。皆さんも町内会や事業所で次年度の計画をたてる際には、ぜひ「フェーズフリー」の考えを取り入れてみませんか。



運動会で担架を使ったリレーをしている様子です(提供：東京都大田区)

- ▶編集・発行…会津若松市役所企画政策部秘書広聴課(☎0242-39-1111) 〒965-8601 福島県会津若松市東栄町3番46号
- ▶ホームページ <https://www.city.aizuwakamatsu.fukushima.jp/>
- ▶点字・声の市政だよりや英字版市政だより、メールマガジンも発行しています



市ホームページ





### 女性人材リストへ登録しませんか

市では「性別にかかわらず一人ひとりが個性と能力を発揮することができるまち」の実現に向けて、まちづくりに関する施策や方針決定の過程、そのほかあらゆる分野で積極的に参画する女性を募集しています。「地域の課題を解決したい」「さまざまな専門知識を生かしたい」という人はぜひご登録ください。なお、詳細は市のホームページ(右のQRコード参照)をご覧ください。



市のHP

39 ●問い合わせ：協働・男女参画室 ☎ 01405

男性が日ごろの感謝の気持ちを込めて、家族や会社の同僚女性などに、愛と幸福を呼ぶといわれるミモザの花を送ります。このことから「ミモザの日」と呼ばれ、イタリアの女性たちは、ミモザを胸や髪に飾り、女性同士で食事をしたり、話したりして楽しめます。

毎年3月8日は、国連が定めた「国際女性の日」です。女性の権利や、政治的・経済的分野への参加をもち立てるため、1975年に制定されました。またイタリアでは、この日、

### 3月8日はミモザの日

男女共同参画の推進は、SDGs(持続可能な開発目標)の17の目標のうち、ゴール5「ジェンダー平等とすべての女性・子供のエンパワメント」にも示されています。持続可能な社会の視点から見ても、「男性も女性も社会的に平等であること」「女性だからとさまざまな差別を受けることのない社会であること」は不可欠です。

昨年、世界経済フォーラムが各国の男女格差を測る「ジェンダーギャップ指数」を発表しました。この指数は「経済」「教育」「健康」「政治」の4分野から作成され、「0」は完全平等、「1」は完全平等を示します。日本の総合スコアは「0.650」で、順位は146カ国中、116位でした。

先進国の中で、日本はジェンダーギャップ指数が最低レベル

## 男女共同参画特集

# ジェンダー平等は みんなで進める

### 「自分軸」をもちましよう

「白」身の働き方などを模索していたとき、同僚から「あなたはあなた」と伝えられた長澤かよさんは、性差にとらわれず、一人の人間としてどうありたいか、「自分軸」をもつことが大切だと気づきました。この出来事やキャリアコンサルタントとしての知見・経験を生かし、多くの受講者に自分軸を築くことの重要性を伝えています。

### キャリア支援や女性活躍への思い



(株)わーくすたいる 代表取締役・長澤かよさん

人材関連の職場などを経て、キャリアコンサルタントの資格を取得した。その後、令和元年に株式会社わーくすたいるを設立。これまで男女800人以上のキャリア支援に携わり、共に生き方を模索してきた。一男一女の母

### 男女共同参画社会に向けた活動を先導



ホテルニューパレス会長・福島県国際女性教育振興会相談役 山崎 捷子さん

結婚・出産を経て、本格的に男女平等を学ぶようになり、「福島県国際女性教育振興会」「国際ソロプチミスト会津」などに所属。多年にわたり、男女平等の啓発活動をするほか、女性の自立に向けた支援などを行っている

### 互いに認め合うことが大切

「北」京で1995(平成7)年に開催された世界女性会議に参加し、「日本も今後、男女平等が進むのでは」と期待しましたが、実際はまだまだ進んでいないと感じています」と、山崎捷子さんは話します。「自立したいと考える女性はたくさんいるけれど『生理の貧困』や『DV』など、女性を取り巻く問題は複雑化しています。また、日本では、離婚してひとり親になった女性が、思うように働けないことが多い…。これは世界から見たら珍しいことです」と真剣な表情を見せます。

「女」性が安心して、自分らしく生活できる環境づくりを…と、さまざまな活動をしてきた山崎さん。昨年、自身が所属

を見せます。また、「変わりたいと思えば、人って変わるんです」とこれまでの経験から発せられる長澤さんの言葉からは熱意が伝わってきます。

「本」年度は、協働・男女参画室と共に「働き女子のためのワーク・ライフデザイン講座」を企画し、講師としても活躍した長澤さん。「母親から『女性だから大学に行かなくて良いのでは』『家に入るべきでは』といわれた」といった受講生の声から、異性間の考えの違いだけでなく、同性間の性差別があることも痛感しました。「こうした悩みをみんなで共感できたことや、さまざまな意見を聞くことができて良かった」と振り返りながら「今度は講座で出会った皆さんと何かできたらいいですね」と長澤さんは地域活動へも思いをはせていました。

する「福島県国際女性教育振興会」では、国の「困難な問題を抱える女性への支援に関する法律」の制定を受けて、県が策定する基本計画の一助にと、アンケート調査を実施。「困っている女性が多くいる」ということや、今後どのような支援ができるか考えていかなければ」と力強く話します。

3月8日は国際女性の日であることを受け、この日にはミモザを身に付けるという山崎さん。「男女平等の実現には、男性も女性も性別の区別なく、互いに認め合うことが大切だと思います」と優しいまなざしを見せながら「頭ごなしに『男女平等』といわれても、受け入れられないと思います。だから私は、さまざまな活動を通じて男女平等を伝えたいです」と話しました。



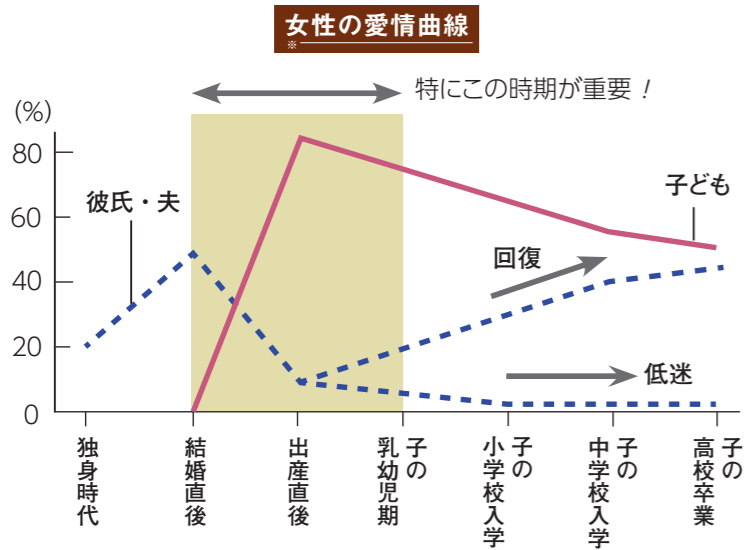

**男性が家事・育児をすると、どんな良いことがあるの？**

**女性にとってのメリット**  
日本での共働き世帯での夫の家事・育児関連時間の現状は、妻に比べて相当短く、諸外国と比較しても短いです。

## 注目される男性の家事・育児

このため、多くの働きたいと思う女性のキャリア形成が阻害され、「経済」のジェンダーギャップ指数の順位が低くなる要因にもなっています。男性が家事・育児をすることで女性の負担が軽減することはもちろん、キャリア形成がしやすくなります。

**男性にとってのメリット**  
男性にとって、家事・育児に携わるとは、子どもの成長を間近で見られるメリットがあります。家事・育児のうれしい体験や大変だった経験を互いに分ち合うこともできます。

また、産後の女性はホルモンバランスの変化で、パートナーに対する愛情が大きく下がりますが、産後1年間にパートナーが家事・育児に積極的に関わることによって徐々に回復することも分かっています。(上表参照)。

**育児・介護休業法が改正**  
育児や介護をする人が離職することなく、仕事と家庭を両立できるよう、令和3年に育児・介護休業法が改正され、その後、段階的に施行されています。この制度では「産後パパ育児休(出生時育児休業)」が新設され、子の出生後8週間以内に4週間まで、通常の育児休業とは別に取得できるほか、育児休業は2回に分けて取得できます。

また、育児休業を取得しやすい雇用環境整備や妊婦・出産の申し出をした労働者への個別の周知・意向確認の措置の義務づけなど、社会全体で男性の育児休業取得を促す制度にもなっています。

## 生理の貧困を知っていますか——？

生活に困ったときや不安なときはご相談ください

### 12人に1人が生理の貧困を経験

新型コロナウイルス感染症の影響をきっかけに、経済的な理由で生理用品を購入できない「生理の貧困」問題が顕在化しています。国の調査では、新型コロナウイルス感染症流行後に生理用品の入手に苦労したことが「よくある」「ときどきある」と回答した人の割合は8.1%と、約12人に1人が生理の貧困を

生理用品の購入・入手に苦労している人の割合

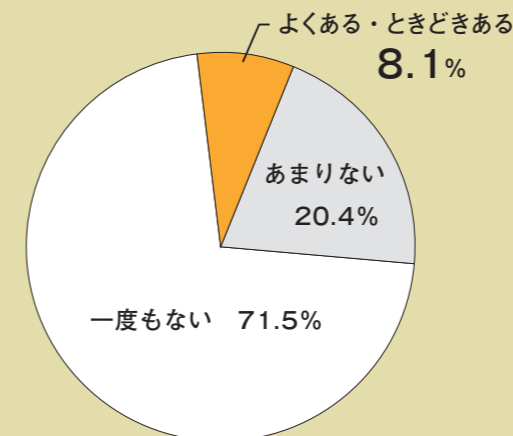

※出典：厚生労働省「『生理の貧困』が女性の心身の健康等に及ぼす影響に関する調査」結果概要より作成

経験していることが分かりました(左下表参照)。また、調査では18歳・19歳と20代の人で「よくある」「ときどきある」と回答した人の割合がほかの年代よりも高いことも分かっています。生理用品を購入できず、生理用品を交換する頻度を減らしたり、トイレトペーパーなどで代用したり…。健康への影響だけでなく、仕事や学業に集中できなくなるなど、生活全般に影響が出ています。

女性にとって生理は当たり前のことですが、問題の背景には、生理は恥ずかしいと考える風潮や周囲に相談しづらい環境などもあります。女性だけでなく、社会全体で考えなければならない問題です。

### 生理用品を配布しています

市では、生理用品の入手に困っている人に無料で生理用品を配布しています。また、生活に困ったり、不安を抱えたりしている女性からの相談も受け付けています。気軽にご相談ください。

▶配布場所…こども家庭課(市役所栄町第二庁舎1階) ※1人1パックまで。無くなり次第終了  
●問い合わせ…◎配布=協働・男女参画室(☎39-1405) ◎相談=女性福祉相談室(☎32-4470)

育休を取得しました！



援護化学株会津若松営業所 菅 信道さん

### 子どもたちの成長を間近で見ることができました

第二子の誕生に合わせ、令和3年7月から9月の3か月間、育児休業を取得しました。1人目のときも取得しましたが、日中、小さな子どもたちの育児を妻1人でするのは大変です。掃除をしたり、夜泣きが続くときは妻に寝てもらって自分があやしたりと、「自分にできることはやろう」と取り組みました。3か月はあっという間でしたが、子どもの成長を間近で見ることができて本当に良かったです。また、会社の理解もあったので、安心して家庭に集中することができました。

育児休業期間中は、1人目の園行事にも参加できました。そのとき、周りのお母さんたちから「いいね」といわれて。お母さんたちは父親のサポートを必要としているのだと実感しましたので、父親も育児休業を取得することをおすすめします。

悩みや不安がある女性を支援



NPO法人寺子屋方丈舎 理事長 江川 和弥さん

一人で悩まずにご相談ください

県のつながりサポート事業で、女性からのさまざまな相談をお受けしています。皆さんからの相談内容は、子育てやDV、経済的な悩みなど多岐にわたります。この背景には、家族のつながりが複雑化していることが原因の一つにあるのではと考えます。

相談するには勇気がいると思いますが、皆さんの悩みは特別なことではありません。相談することで、皆さんを支える人がいることを知ってもらえればと思います。また必要に応じて専門の機関とも連携して支援しますので、どうか我慢せずにご相談ください。

NPO法人 寺子屋方丈舎(大町一丁目)

▼電話相談：☎070-5453-7131 ※

毎週月・金曜日の午前10時～午後3時

▼LINE相談：毎週火～

金曜日の午前10時～午後6時



LINE相談はこちら

### 男女共同参画苦情処理機関があります

市の施策について、男女共同参画の観点から苦情がある場合や、性別による差別的取り扱いなどで人権が侵害された場合は、協働・男女参画室(☎39-1405)までご相談ください

※[共同参画] 2010.7月(内閣府) 12ページ掲載、東レ経営研究所ダイバーシティ&ワークライフバランス研究部長・渥美由喜「夫婦の愛情曲線」を参考に作成



# あいづっこが考える「男女平等」

男女平等に関する作文コンクールは、市内の小中学校の児童・生徒を対象に、毎年実施しています。本年度は423作品の応募があり、審査の結果、次の作品が選ばれました。

## 小学生低学年の部・最優秀賞

物江 まゆさん(会津若松ザベリオ学園小学校・2年)「好きなこと」

## 小学生低学年の部・優秀賞

君 光平さん(城南小学校・3年)「男女不平等？」  
鈴木 咲玖さん(城西小学校・2年)「すきなものはすき」  
平 結衣さん(一箕小学校・3年)「サッカーはだれでも出来る。」

## 小学生高学年の部・最優秀賞

山田 晏史さん(城北小学校・5年)「男子だけでやりたいなあ」

## 小学生高学年の部・優秀賞

伊藤 彩瑛さん(一箕小学校・5年)「男女の役割」

百瀬 寧衣子さん(小金井小学校・4年)「『ふつう』はむずかしい」

## 中学生の部・最優秀賞

上高 理子さん(第四中学校・2年)「我が家を通してみえた平等」

## 中学生の部・優秀賞

安部 結音さん(第四中学校・1年)「男女平等について」  
岩橋 奏さん(第六中学校・2年)「女性だけ？」  
土田 日和さん(第一中学校・1年)「男女平等とは」  
鶴巻 茉桜さん(第一中学校・3年)「男女平等と男女差別について」



※入賞者氏名は五十音順。入賞作品を、市のホームページに掲載しています

## 最優秀賞を受賞した皆さんにインタビュー



物江 まゆさん(会津若松ザベリオ学園小・2年)

幼稚園生のとき、男の子がかわいいティッシュを持ってきていました。それを見た別の男の子が「男なんだからかわいいティッシュを持ったらだめだよ」といったとき、私は「男の子だから」「女の子だから」と区別したらだめなんじゃないかなあ、と思ったことを作文に書きました。好きなことをしていると楽しいです。だから、みんなが仲良くなって認め合えると、一人ひとりが好きなことを、もっと堂々とできると思います

僕はサッカーをしています。所属するチームでも、学校の授業でも女子と一緒に活動することが多く、試合に勝つと結果を素直に受け入れられるけれど、負けたときは「男子だけだったら」と考えてしまうことがありました。けれど、作文を通じて、結果だけでなく、まずは相手の大切なことや気持ち、立場などを考えることが大切だと考えました。作文を書き終えた2学期からは、相手のやりたいことを尊重できるようになりました



山田 晏史さん(城北小・5年)



上高 理子さん(第四中学校・2年)

私の両親は、分担して家事をしています。父と母に聞いてみると、それぞれ得意なことを担当し、家事をそこまで大変に感じていないことが分かりました。そこで私は、家事の量だけでなく、苦手なことを互いに補い合うこと・心の平等を考えることが大切だと気づきました。自分の考えだけにとらわれず、また「男だから」「女だから」ということにしばられずに一人ひとりが輝く社会になったら良いと思います



# 誰もが働きやすい社会を目指して

本年度の男女共同参画推進事業者を紹介します

市では、男女がともに働きやすい職場づくりに積極的に取り組んでいる事業者を表彰しています。ここでは、本年度の男女共同参画推進事業者の皆さんを紹介します。なお、これまでに表彰された事業所の取り組みは、市のホームページで見ることができます



(株)黒工業商会 総務部係長・阿久津 大さん

より良い職場を目指して

社会で「働き方改革」とうたわれる以前から、私たちの会社では、職場環境の改善や、個人の状況に応じた働き方などを実践してきました。社長からは、職場環境の改善であったり、作業効率であったりと、気づいたことは何でもいってほしいといわれています。また、ほかの管理職もコミュニケーションを大切にしてくれているので、私自身、身構えることなく意見を伝えられるし、何でも相談できる風通しの良い職場だと実感しています。

また、部署間を超えたコミュニケーションのきっかけになればと、昨年社内報の作成を始めました。特にベテラン社員から楽しみにしている様子が伝わってきます。今後も、より働きやすい職場づくりに励み、それぞれの立場でより良い仕事をしていきたいですね。



(株)黒工業商会(南千石町) ▶業種…建設・電気工事業 ▶従業員数(昨年4月1日時点)…◎男性=41人◎女性=5人



(株)アクトイン 専務取締役・松浦 久美さん

みんなが生き生きと働き、輝く会社になりたい

私たちの会社は、建設系の産業廃棄物の処理やリサイクルをしていますが、事務職や営業職だけでなく、女性も現場で作業員として働いています。女性が働きやすい仕事環境の整備が必要と考え、女性専用の更衣室などを設けています。

また、年2回の社員面談を定例で行い、必要に応じて考えを聞く機会を設けています。価値観は多様で、いろいろな考え方があります。会話を通して、どうなりたいかを一緒に探しています。

このほか、週に1度、女性社員が集まって、「わくわく会議」を行い、気軽に何でも伝えられる機会を設けています。

これからも、女性が生き生きと楽しく働ける社内環境をつくり、誰もが輝く会社になれたらと考えています。



(株)アクトイン(神指町南四合) ▶業種…産業廃棄物中間処理業 ▶従業員数(昨年4月1日時点)…◎男性=19人◎女性=8人



# 進化する

## 会津若松フィルムコミッション

5月26日(金)公開の映画『岸辺露伴 ルーヴルへ行く』(渡辺一貴監督作品)の制作が大詰めを迎えています。この映画の一部のロケ(撮影)は、本市でも行われました。

このような映像作品の制作のときに、現地で撮影隊の受け入れや支援を行う団体が「フィルムコミッション(FCC)」です。フィルムコミッションの活動には、市民の皆さんの協力が欠かせません。ぜひ一緒に活動を盛り上げていきませんか？

●問い合わせ：観光課(☎39・1251)



岸辺 露伴  
ルーヴル  
へ行く

ROHAN  
AU  
LOUVRE

俳優・高橋一生さんが物語の主人公・岸辺露伴を演じます

### 『岸辺露伴』ドラマシリーズ

荒木飛呂彦原作の漫画「岸辺露伴は動かない」。高橋一生を主演に迎えて実写ドラマ化された同ドラマシリーズは、これまで全8話が放送された。この度、シリーズの制作陣が再集結して、劇場長編映画に挑む。

### 映画ストーリー

「この世で最も黒く、邪悪な絵——」。その謎を追い、特殊能力を持つ漫画家・岸辺露伴はフランス・ルーヴル美術館を訪れる。そこには数々の恐ろしい出来事が待ち受けていた…。観る者を深淵なる世界へと誘う極上サスペンス。

### 会津若松市ロケ地



会津東山温泉 向瀧

岸辺露伴 ルーヴルへ行く  
© 2023「岸辺露伴 ルーヴルへ行く」製作委員会  
© LUCKY LAND COMMUNICATIONS/集英社  
▶公開…5月26日(金)ロードショー ▶配給…アスミック・エース



岸辺露伴 ルーヴルへ行く  
渡辺 一貴 監督

会津若松市での  
ロケを終えて

本作品のロケ地の一つに、会津若松市をはじめ会津地方を選んだ理由は、物語のイメージに合う「画になる場所」が多かったから。保存状態の良い伝統的な木造建築物が多く残っていて、自然も豊かな地域ですね。また、会津若松市で出会った皆さんは、凛とした地域への誇りをもっている印象を受け、うらやましいと感じました。撮影に協力いただいた皆さんにも、撮影スタッフの一員のような熱意で参加いただき、感謝しています。

会津若松市を中心に会津地方で撮影したパートは、物語のカギを握るとても大事な部分です。天候にも恵まれて、とても美しい映像が撮れました。風光明媚で素晴らしい風景をバックに、高橋一生さんをはじめとする出演者の皆さんがミステリアスで美しい物語を紡ぎます。初めて『岸辺露伴シリーズ』を見る人にも楽しんでもらえる作品になっていますので、ぜひご覧ください。

### 会津若松の魅力を、映像で発信！

#### ロケ資源の豊富なまち 会津若松

会津若松フィルムコミッション(以下、「会津若松FCC」)では、映画やテレビドラマなどの映像作品のロケ誘致活動やロケ地探し、許可申請など、撮影に関するさまざまな支援や情報提供を行っています。

本市は、鶴ヶ城や飯盛山などをはじめとする観光名所や大正ロマンあふれる歴史ある街並み、四季折々の美しい自然に恵まれています。この豊富なロケ資源を撮影会社にアピールしたり、撮影しやすい環境を提供したりすることで、本市を舞台とする映画などのロケを積極的に誘致しています。また、市民の温かい人柄や、育んできた伝統や風習が作品に生かされることもあります。

#### 映像で魅力を発信

会津若松FCCでは、市内で撮影した映像作品を通して、

本市の魅力を全国に発信し、

まちの知名度とイメージの向上を図っています。また、支援作品を活用した観光振興にも積極的に取り組んでいます。

#### 魅力ある地域づくりへ

本市で映像作品が制作されることで期待できるのは、観光客数の増加や観光振興による経済効果だけではありません。全国の数ある自治体の中から本市がロケ地選ばれ、第一線で活躍するクリエイターや俳優が本市で映像作品を制作しています。令和3年度は、66件もの映像作品の支援を行いました。そのような映像制作に協力したり、作品を見たりすることで、市民の皆さんが自分の住む地域を見直し、地域の良さを再認識してもらおう好機となります。加えて、新たなまちづくり意識が芽生え、地域文化の創造や一層の郷土愛が育まれ、魅力ある地域づくりにつながっていくことが期待されています。

### 変化を続けるフィルムコミッション

#### 受け入れは広域連携へ

大河ドラマ「八重の桜」の放送後、会津の知名度向上により、全国のメジャーな映画やドラマ、テレビ番組の撮影相談が多くなりました。それに伴い、制作側から求められるロケ資源も多岐に渡るようになってきました。

そこで近年は、近隣市町村と連携しながら、ロケ受け入れに向けて取り組んでいます。会津地域の各市町村が広域で連携し、それぞれが抱えるロケ資源を持ち寄ることで、ロケ地のバリエーションが増えるため、ロケ誘致に成功する可能性が高くなります。

#### ロケツーリズムの推進

また、撮影された映像作品を観光振興につなげる「ロケツーリズム」の重要性が高まっています。ロケツーリズムとは、「映画やドラマのロケ地を訪ね、風景や食を堪能し、人々のおもてなしに触れ、

その地域のファンになること」です。地域が一丸となって、温かくお迎えすることで、本市のファンを増やしていきたいと考えています。

#### 市民の皆さんの

#### 参加をお待ちしています

ロケ受け入れ体制の一層の充実のためには、市民エキスTRAへの参加やロケ地の提供など、市民の皆さんの理解と協力が不可欠です。会津若松FCCでは、皆さんの参加をお待ちしています。ぜひ活動に参加して、地域と一緒に盛り上げていきませんか。





# 市内のロケ地を紹介

ここでは一部を紹介いたします。詳細は会津若松FCのホームページをご覧ください

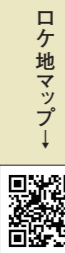

## 鶴ヶ城



まちのシンボルである鶴ヶ城。四季折々で変わった表情を見せ、ロケ地としても人気です

## このドラマをチェック!

さすらい署長  
風間昭平スペシャル  
塩屋岬いわき殺人事件



写真提供：テレビ東京 / C.A.L

## この映画をチェック!

カツベン!



推定樹齢600年といわれるイチヨウの巨木です。周囲も開けていて、幻想的な映像が撮影できます

## この人たちをチェック!

賭場あらし



本市出身の山田広野監督が本市観光大使・島口哲朗さんと共に制作した映画。タレントのリリー・フランキーさんらも出演しており、各国の映画祭に出品予定。ロケは全て会津村で行われた



巨大な観音像で知られる会津村には、奥会津から移築した古民家が保存されています

## この映画をチェック!

カツベン!



カツベン!  
DVD発売中 5,170円(税込)  
販売：東映  
発売：東映ビデオ

# 提供求む! ロケ情報

お店などで行われたロケ情報をお寄せください。ロケ地PRのアドバイスなど、ロケ後の周知活動をサポートします

## 絶賛募集中! 皆さんも活動に参加してみませんか?

### FC フィルムコミッション サポーター



俳優さんと共にカラフルな衣装で撮影に臨む皆さん▶

ボランティアの撮影エキストラとして、映像作品に参加してみませんか?

### ロケ地



ゑびす亭でのドラマ撮影風景▶

自宅やオフィスなど、所有する土地や建物をロケ地として登録しませんか?



佐々木 美保さん

**初めてドラマに出演!**  
出演するシーンの撮影は緊張しました。ドラマの制作現場を見て新鮮でしたね。とても貴重な経験になりました



居酒屋 ゑびす亭 高野 豊さん

**お店がドラマのロケ地に**  
放送を見て、北海道など遠くから来てくれたお客さんもいましたよ。やっぱりテレビの宣伝効果は大きいと感じます

### ロケ弁

ロケスタッフの皆さんへ、お弁当を提供する事業者を募集中です。おいしい料理でおもてなししませんか?

## 会津若松フィルムコミッションに関する問い合わせ

エキストラに参加したり、ロケ地・ロケ弁へ登録したりして、活動を盛り上げていきませんか? ▶申し込み・問い合わせ…観光課(☎39-1251)

公式 Facebook ページでエキストラ募集情報など、最新情報を発信中です。ぜひフォローをお願いします。



### 佐々木さん、ゑびす亭が登場したのはこのドラマ!



雪女と蟹を食う  
Blu-ray BOX&DVD-BOX 発売中!  
Blu-ray: 20,900円(税込)  
DVD: 16,720円(税込)  
動画配信サービス「ひかりTV」[Paravi]でも配信中!

## 本市在住 第一線で活躍する映像クリエイターたち

### 制作映像作品の紹介

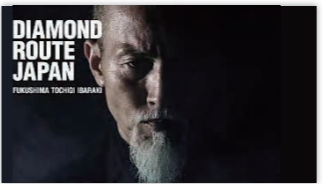

Diamond Route Japan

福島・栃木・茨城各県の外国人観光客へ向けた広域観光動画として制作された。映像が「美しすぎる」と話題になり、総再生回数は7000万回に上る

YouTube 動画はこちらから▶

### 大好きな地元・会津若松のビデオ屋さんです

「とにかくカッコいい映像を撮る」。その一心で、幼稚園のお遊戯会から東京オリンピックまで、さまざまな映像制作を行っています。今は全国各地を飛び回って撮影を行うようになりましたが、地元が大好きなので拠点はずっと会津若松。観光資源や豊かな自然など魅力いっぱい、最近は地元にいるからこそ映像の仕事ができていこうようになりました。今後は「地元をいながら、クリエイティブでカッコいい仕事ができる」ことを、特に子どもたちへ伝えていきたいですね。



(株)グリッド 椿 英明さん

### 活動の一部を紹介

人気 YouTuber・スカイピースを撮影したり、一昨年に開催された東京オリンピックではスケートボード解析員として日本代表選手団になったりと、幅広い映像分野で活躍中



INDRES Formation 中根 篤史さん

### 活動の一部を紹介

(株)星野リゾートの観光映像をはじめ、ドキュメンタリーやプロモーション映像など実績多数。羽生結弦選手などのトップアスリートも撮影する。現在は、本市へ移住して映像制作を行う

### 会津が「心のふるさと」になりました

会津には、お城や雰囲気の良い街並みなど、撮影ポイントが多くて魅力的ですね。また、会津人の人柄なのか、お会いする皆さんが撮影に協力的で、自由な映像表現ができたり、スピーディーに撮影できたりと、映像制作者としてはありがたいと感じています。そんな会津若松に移住をして、早1年になりました。「人を撮りたい」という思いから、パフォーマンス集団「あいぶどうごろうじん 會舞道 郷人の撮影も担当しています。今後は、会津が舞台の侍アクション映画なども撮れたらいいですね。

### 制作映像作品の紹介

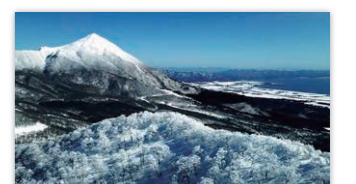

Welcome to AIZU SKI  
会津の美しい自然やウインターアクティビティなどを丁寧に映し撮った映像で、海外の視聴者からは「次の旅行は東北に決めた」との声が多数寄せられた

YouTube 動画はこちらから▶



# 新型コロナウイルス感染症対策へのご協力をお願いします

新型コロナウイルス感染症への感染対策やワクチン接種に関する皆さんの疑問を、会津若松医師会の伊藤俊晴先生に伺いました  
 ◎問い合わせ…会津若松市新型コロナウイルス感染症に関する総合コールセンター(☎0570-026-263)

現在、新型コロナウイルス感染症の症状を完全に抑える特効薬はありません。薬の併用などにも制限があります。ワクチン接種と基本的な感染対策を続けることで、感染の拡大を抑えていくことが大切です

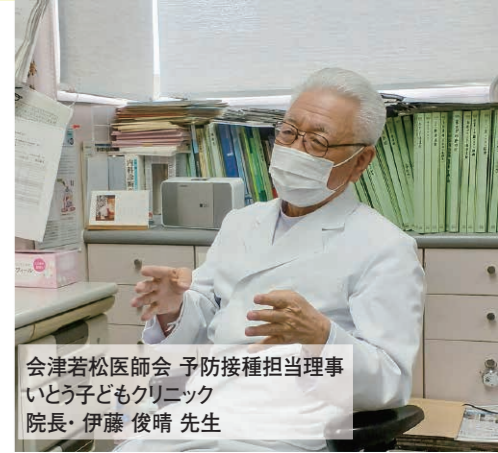

会津若松医師会 予防接種担当理事  
 いとう子どもクリニック  
 院長・伊藤 俊晴 先生

## ワクチン接種に関する疑問にお答えします

**Q** オミクロン株対応ワクチンは、新たな変異株にも効果はありますか？

**A** 現在流行しているさまざまな変異株は、オミクロン株から派生したウイルスが主なものです。オミクロン株より強い病原性の新型コロナウイルスは、現在のところ確認されていませんので、オミクロン株対応ワクチンを接種することで、発症予防や重症化予防の効果があります。

**Q** 新型コロナウイルスに感染したことがある人はワクチンを接種することはできますか？

**A** 療養期間を終了し、症状がなくなり体調が回復していれば、接種しても良いとされています。なお、接種に迷っている人は、かかりつけ医や接種医へ相談してください。軽快後、接種を希望する場合には適切な間隔が必要です。



←接種間隔の詳細は市のホームページをご覧ください

**Q** 生後6か月の乳児からワクチン接種が可能となっていますが、小児接種の効果をお教えください

**A** 10代以下のお子さんでも、新型コロナウイルスに感染し、重症化するケースが報告されています。ワクチン接種をすることで、重症化リスクを減らすことができます。また、現在、12歳以下に使用できる治療薬は限られていますので、感染しないよう、ワクチンを接種することが大切です。時間の経過によってワクチンの効果は低下します。お子さんに限らず、適切な時期での接種をお勧めします。

## 新型コロナウイルス感染症に関する疑問にお答えします

**Q** オミクロン株の特徴を教えてください

**A** オミクロン株は、デルタ株などと比べると重症化リスクは低下していますが、感染力が強く、感染拡大が非常に早いことが特徴です。感染者が多くなると、重症者や入院する人も増えます。

**Q** 新型コロナウイルス感染症が感染症法上の「5類感染症」に位置づけられると、何が変わりますか？

**A** 5類感染症になっても、コロナウイルスの感染力の強さは変わりません。今後は、行政や医療機関、福祉施設、事業所などは、国から出される通知などに従って体制を整えていく必要があります。皆さんも、行政機関などから発信される情報によって場面に応じた感染対策を行っていくことが大切です。

**Q** 最近の新型コロナウイルス感染症の症状はどういったものがありますか？

**A** 主な症状は発熱や咳、咽頭痛、頭痛、関節痛、下痢・腹痛などです。また、感染後も長引く症状があることを「罹患後症状」、いわゆる「後遺症」と呼び、あらかじめワクチンを接種することで低減できるという報告もあります。後遺症が長引く人は、かかりつけ医などへ相談してください。

**Q** 変異株への置き換わりが進んでいる中、どんなことに注意すれば良いでしょうか？

**A** 変異株にも、換気や手洗いなどの基本的な感染対策が有効です。引き続き、基本的な感染対策を行い、3密(密閉・密集・密接)を避けましょう。また、高齢者や基礎疾患のある人など、重症化リスクが高い人へうつさないようにすることが大切です。

### 感染から身を守るために

次の重症化リスクの高い人が、感染拡大時に混雑した場所へ行く際は、感染を防ぐために、マスク着用が効果的です。

▼重症化リスクが高い人：◎高齢者◎基礎疾患がある人◎妊娠している人

### 症状がある場合などは…？

症状がある人や新型コロナウイルス感染症の検査結果が陽性になった人、同居家族に陽性者がいる人は外出を控えてください。やむを得ず外出をするときはマスクを着用し、人混みを避けて行動してください。

### 引き続きご協力を お願いします

「三つの密(密閉・密集・密接)」の回避や手洗いなどの手指衛生、換気などの基本的な感染対策は続けるようお願いいたします。

マスク着用の変更に関する情報は市のホームページをご覧ください

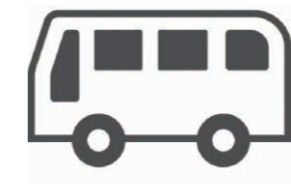

| マスクの着用が効果的な場面(推奨)  |   |
|--|---|
| 受診時や医療機関・高齢者施設などを訪問するとき<br> | 混雑した電車やバスに乗車するとき<br> |

これまで、屋内では基本的にマスクの着用が推奨されてきましたが、3月13日(月)からは、マスクの着用は個人の判断が基本となります。マスクの着用が効果的な場面では、引き続きマスクの着用が推奨されます。

**3月13日(月)からマスク着用の考え方が変わります**





デジタル技術が世代をつなぎ、未来を担う子どもたちを育成

# デジタル未来アート事業

市では、会津大学発のベンチャー企業をはじめとした地元ICT企業や会津大学などと連携し、未来を担う人材の育成や新たな仕事づくり、また、デジタル技術を使った子どもたちの遊び場づくりを進めるため、「デジタル未来アート事業」を実施しています。今回は、本年度の取り組みとその様子の一部を紹介します  
 ●問い合わせ…スマートシティ推進室(☎23-4186)

## 小学生向けプログラミング講座てくらぼ -tech.Lab- in スクール

子どもたちにデジタル技術に興味や関心をもってもらい、楽しみながらプログラミングを学んでもらうため、地元ICT企業などと連携し、市内の8つの小学校でプログラミング講座を開催しています。ロボットやドローンを操作して出題された課題をクリアするためには、プログラミング言語をどのように動かせばいいのか、子どもたちは試行錯誤することで、「目的を達成するために物事を順序立てて考え、実行する」という「プログラミング的思考」を学びました。

ザベリオ学園小学校のロボットを使った  
プログラミング講座の様子を少し紹介！



### 参加者の声

プログラミングは難しかったし、失敗もしたけれど、それも含めて楽しかったです。友達と協力して課題をクリアできたときは、本当にうれしくて、家に帰ってから家族に話をしました。これからもこの講座が続いてほしいです



ザベリオ学園小学校  
5年 仲田 愛海 さん

## 大戸地区での地域プログラミング講座

地域内でICTを通じた世代間交流の機会をつくるため、本年度から新たに、多世代が協力したプログラミング講座を開催しています。

本年度は、まず、会津工業高校の生徒の皆さんがプログラミングの専門家からミニ信号機の製作方法を学び、そのノウハウをもとに大戸地区の皆さんへプログラミングを教えました。また、会津工業高校の生徒の皆さんが講師になり、大戸小学校の小学生へミニ信号機製作の授業をしました。この授業には、高校生からプログラミングを教わった大戸地区の皆さんが指導のサポート役として参加しました。



大戸小学校での授業の様子です。集中した様子で取り組んでいました

### 参加者の声

年代が異なると、考え方や視点が変わります。相手の立場や理解度を考え、どうすれば分かりやすく伝えられるだろう…と、伝えることの難しさを感じました。今回の経験を通じて、伝え方の幅が広がったと思います

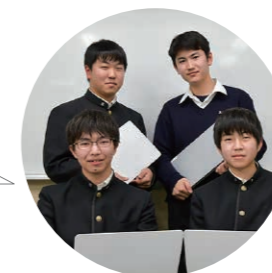

会津工業高校  
(後列左から・2年)荒川寛翔さん、安部 陽太さん(前列左から・1年)小沼 愛斗さん、佐藤 凜清さん

### 参加者の声

小学生の子どもたちはとても熱心で、覚えるのも早いですね。また、私たちにプログラミングを教えてくれた高校生の経験は、社会に出てからも役に立つと思います。デジタルを活用したまちづくりが進むと良いですね



大戸パソコンクラブ  
会長 小林 研司 さん

| タウンミーティングの<br>とき・ところ・定員 |        |     |
|-------------------------|--------|-----|
| とき                      | ところ    | 定員  |
| 3月20日(月)                | 一箕公民館  | 40人 |
| 3月22日(水)                | 河東公民館  | 58人 |
| 3月24日(金)                | 北会津公民館 | 72人 |
| 3月27日(月)                | 南公民館   | 50人 |
| 3月29日(水)                | 會津稽古堂  | 57人 |

申し込みはこちらから↓



**タウンミーティングを開催します**  
 「スマートシティ会津若松」の取り組みを市長が直接説明し、市民の皆さんのご意見を伺います。  
 ▼とき・ところ・定員…左表の通り※いづれも時間は午後6時30分～8時30分  
 ▼申し込み方法…市のホームページから申し込み ●電話かファクス、メールでスマートシティ推進室(☎23-4186、FAX39-1400、メールsmart@tw.city.aizuwakamatsu.tukushima.jp)に申し込み※ファクスの場合は、タウンミーティングチラシの裏面に必要事項を明記



写真はイメージ図です。楽しみながら、最新のデジタル技術に触れてみませんか

**デジタル未来アート展を開催します**  
 最新のデジタル技術を使ったゲームなどで遊んだり、ワークショップを通してデジタル技術の仕組みを学んだりできます。プログラミングコンテスト「あいつプロコン」に応募した、小学生から高校生がプログラミングした作品も体験できます。  
 ▼とき…3月18日(土)～27日(月)午前10時～午後6時  
 ▼ところ…會津稽古堂  
 詳細はこちらから↓





**引っ越し手続きに必要な申請書を  
事前にオンラインで作成できます**

▶利用できる手続き…○転入届○転出届○転居届  
▶その他…○このサービスを利用すると、転入届・転出届・転居届に伴う国民健康保険や後期高齢者医療保険、児童手当に関する申請書も窓口で書かずに作成することが可能○本市に転入する人で、転入前の自治体でマイナンバーカードを使った特例転出(紙の転出証明書の発行なし)の手続きをした人は、「引越しワンストップサービス」を利用できるため、事前にオンラインなどによる申請書の作成は不要  
●問い合わせ…市民課(☎39-1229)



詳しくはこちら

**マイナンバーカードをお持ちの人は  
オンラインで転出の手続きができます**

オンラインで転出の手続きをすると、転出先で「引越しワンストップサービス」を利用することができます。ぜひ、ご利用ください。  
▶利用できる手続き…本市から他市町村への転出届※海外への転出は不可  
▶利用できる人…次のいずれにも該当する市民○市民課以外の窓口での手続きが不要○マイナンバーカードを持っていて「署名用電子証明書」が有効○マイナンバーカード読み取り機能がついたスマートフォンを持っている  
●問い合わせ…市民課(☎39-1229)



詳しくはこちら

**市民課の土・日曜日の開庁と  
開庁時間の延長**

▶土・日曜日の開庁…3月26日(日)・4月1日(土)のいずれも時間は午前9時～午後3時※戸籍の届け出は午後5時まで  
▶開庁時間延長…3月28日(火)～30日(木)、4月3日(月)※いずれも時間は午後6時30分まで  
▶土・日曜日の開庁時と開庁時間の延長時にできる届け出・手続き…○転入・転出・転居などの届け出○住民票の写しの交付○戸籍関係証明書の交付○印鑑登録証明書の交付○印鑑登録○婚姻・出生届などの戸籍の届け出※午後5時以降の戸籍の届け出は、追手町第二庁舎警備員室に提出  
●問い合わせ…市民課(☎39-1229)

**手続きには身分証明書が必要です**

他人になりすまして住民票の写しや国民健康保険証などを不正に取得することを防ぐため、手続きの際、窓口に来た人(代理人も含む)の本人確認をしています。手続きの際は、マイナンバーカードや運転免許証、パスポートなど、官公庁が発行する身分証明書が必要です。また、本人以外の方が証明書の交付を受けるときや、各種手続きを行うときは、本人からの委任状が必要になる場合があります。本人でないと申請できない手続きや即日交付ができない場合もありますので、詳細はお問い合わせください。

**各支所・市民センターでも届け出や手続きができます**

開庁時間の延長や土・日曜日の開庁はありません。  
▶各支所・市民センターでできる届け出・手続き…○転入・転出・転居などの届け出○住民票の写しの交付○戸籍関係証明書の交付○印鑑登録証明書の交付○国民健康保険の加入・喪失届の受け付け、保険証の発行○国民年金の加入・喪失届の受け付け※第三号被保険者該当届を除く○年金受給者現況届の証明○母子健康手帳の発行○納税証明書の発行 など

**コンビニ交付サービスをご利用ください**

3月と4月は窓口が混み合います。証明書取得のみの場合は、コンビニ交付サービスを、ぜひご利用ください。なお、利用にはコンビニ交付サービス利用者登録済みのマイナンバーカードや住民基本台帳カードが必要です。  
▶取得できる証明書…○住民票の写し○印鑑登録証明書○戸籍事項証明書(戸籍謄本・抄本)○戸籍の附票  
▶利用時間…午前6時30分～午後11時※年末年始を除く。土・日曜日、祝日も利用可。  
▶利用できる店舗など…全国のセブン-イレブン、ローソン、ファミリーマートなどのマルチコピー機  
▶注意点…システムメンテナンス日は利用不可。日程は市のホームページから確認  
●問い合わせ…市民課(☎39-1229)

**3月と4月は市役所来庁者駐車場が  
混み合います**

市役所来庁者駐車場の駐車台数には限りがあります。特に、3月と4月は異動の手続きなどで混み合うため、時間に余裕をもってお越しください。  
なお、市役所栄町第一庁舎・第二庁舎の駐車場が混雑している場合には、警備員が周辺の提携コインパーキングを案内します。無料券の発行場所は次の通りです。  
▶提携コインパーキング無料券の発行場所…○栄町第一庁舎＝各課の窓口○栄町第二庁舎＝正面案内  
●問い合わせ…総務課(☎39-1211)

**住所が変わったときは  
以下の届け出と手続きが必要です**

| 〈表1〉住所が変わったときの届け出                                 |  |                        |
|---|--|------------------------|
| 種類  | 届け出に必要なもの  | 期限                     |
| 転入届<br>(市外から引っ越ししてきたとき)<br>※事前に前の住所地で転出の届け出が必要    | 届出人の身分証明書、マイナンバーカード*、住民基本台帳カード*、転出証明書(特例転入の場合は省略可)、介護保険受給資格証明書*、後期高齢者医療負担区分等証明書* | 本市に転入した日から14日以内        |
| 転出届<br>(市外に引っ越しするとき)<br>※郵送やオンラインでの届け出も可。詳細は問い合わせ | 届出人の身分証明書、マイナンバーカード*、住民基本台帳カード*、後期高齢者医療保険証*、国民健康保険証*、介護保険証*                      | 市外に転出するまでか、転出してから14日以内 |
| 転居届<br>(市内で引っ越ししたとき)                              | 届出人の身分証明書、マイナンバーカード*、住民基本台帳カード(顔写真付きのもののみ)*、国民健康保険証*                             | 転居した日から14日以内           |

\*印は持っている人のみお持ちください  
▶注意点…住所変更の届け出が集中した場合は、当日中に引っ越し後の住民票などを交付できない場合があります

**〈表2〉住所が変わったら必要になる手続き**

| 種類   | 問い合わせ                |
|--|----------------------|
| 国民健康保険、国民年金、後期高齢者医療保険など  | 国保年金課(☎39-1249)      |
| 介護保険など   | 高齢福祉課(☎39-1242)      |
| 児童手当、児童扶養手当、特別児童扶養手当、子ども医療費、ひとり親家庭医療費、障害児通所受給者証、障害児福祉手当など                      | 子ども家庭課(☎39-1243)     |
| 保育所、認定こども園、幼稚園、こどもクラブなど  | こども保育課(☎39-1239)     |
| 入学・転校  | 学校教育課(☎39-1303)      |
| 障がい者手帳、自立支援医療受給者証、障がい福祉サービス受給者証など  | 障がい者支援課(☎39-1241)    |
| 犬の登録   | 健康増進課(☎39-1245)      |
| 水道の使用中止や開始※4日から5日前までに届け出が必要。上水道は電話などでも受け付け可<br>地下水を使用し、下水道などに接続している家庭での使用人数の変更 | 上下水道料金センター(☎22-6172) |
| し尿くみ取りの利用停止・開始   | 廃棄物対策課(☎27-3961)     |
| 市営墓地(大塚山・真宮・一本木・冬木沢)※使用許可書と住民票の写しが必要   | 都市計画課(☎39-1262)      |

**住所が変わったら届け出を**

正しい住所を届け出ましょう

引っ越しをしたときは、届け出が必要(表1参照)。正しい住所の届け出をしないと、給付や公共サービスが受けられなかったり、選挙の投票や子どもの入学、予防接種、健康診査などに影響が出たりする場合があります。また、住所が変わるとマイナンバーカードの記載内容の

更(表1参照)や、国民健康保険や児童手当などの手続き(表2参照)も必要になります。該当する場合は忘れずに手続きをしてください。  
なお、3月と4月は市民課窓口の土・日曜日の開庁や、開庁時間の延長を行いますのでご利用ください(17ページを参照)。  
●問い合わせ…市民課(☎39-1229)

引っ越しをしたら、早めに手続きをしましょう

**引っ越しをしたときに住民票の  
手続きをしていないと選挙で投票できません**

実際に住んでいる住所と、住民票に記載された住所が異なる場合、選挙人名簿に登録されず、投票することができません。また、既に選挙人名簿に登録されていても、実際に住んでいる住所と住民票に記載された住所が異なる場合も投票できないことがあります。  
●問い合わせ…選挙管理委員会事務局(☎39-1331)

**借りている図書は返却を  
お願いします**

会津地域内で引っ越した場合には、住所変更の手続きを行うと、引き続きライブラリーカードを利用できます。会津地域外へ引っ越す場合には、必ず図書館や公民館の図書室から借りた本を返却し、ライブラリーカードは会津図書館へお返しください。  
●問い合わせ…会津図書館(☎22-4711)



※1 特例転入とは転出証明書ではなく、マイナンバーカードや住民基本台帳カードにより転入届をする方法。他自治体への確認が必要となる場合があります。土・日曜日の開庁時や開庁時間の延長時は受け付けできない場合があります



記事を読む際の注意点 ▶費用などの記載がないものは無料▶特別な記載がない限り申し込みは先着順で、定員になり次第締め切り▶申し込みは原則として月～金曜日、午前8時30分～午後5時15分に受け付け※祝日は休み

離乳食の作り方をYouTubeで配信しています

初期食から後期食までのおかゆや野菜、ささみ肉や白身魚、卵などの調理方法を動画にまとめ、YouTubeで配信していますのでぜひ参考にしてください。なお、離乳食に関して心配なことがあれば、電話や来所でご相談ください。



市公式 YouTube より

●問い合わせ…健康増進課 (☎39-1245)



詳しくは市のホームページから確認→

市の子育て支援事業

事前に申し込みをしてからおいでください。

| 市の子育て支援事業       |                         |          |                  |           |     |                           |
|-----------------|-------------------------|----------|------------------|-----------|-----|---------------------------|
|                 | とき                      | ところ      | 内容               | 対象        | 定員  | 申し込み・問い合わせ                |
| 赤ちゃん交流広場「ばんびぶち」 | 3月7日(火)<br>9:30~11:00   | 會津稽古堂    | 健康相談、親子交流、身体測定など | 0歳児と保護者   | 13組 | 中央保育所子育て支援センター (☎28-6926) |
| 子育て交流広場「ばんびクラブ」 | 3月22日(水)<br>10:00~11:30 | ふれあいハウス  | 日めくりカレンダー作り      | 1歳以上児と保護者 | 13組 |                           |
| 子育て支援「すきっぷ」     | 3月2日(木)<br>9:30~11:00   | 河東保健センター | 親子交流ひろば          | 未就学児と保護者  | 各5組 | 広田保育所子育て支援センター (☎93-5510) |
|                 | 3月16日(木)<br>9:30~11:00  | 河東公民館    |                  |           |     |                           |

子育て情報ステーション

ここでは、子育てに関する情報などをお届けします

たのしい春のおはなし会

- ▶とき…3月4日(土)午前10時~11時
- ▶ところ…會津稽古堂
- ▶講師…よみきかせグループ「おはなしのへや」の皆さん
- ▶内容…◎絵本の読み聞かせ◎エプロンシアター など
- ▶対象…市内在住の4歳児~小学生とその保護者※未就学児は保護者同伴
- 申し込み・問い合わせ…會津図書館 (☎22-4711)

子どものネットトラブルにご注意ください

「オンラインゲームで保護者に内緒で高額課金をしていた」など、子どもによるインターネットトラブルが発生しています。このようなトラブルに遭わないためにも、インターネットを利用するときのルールを家族で話し合みましょう。  
●問い合わせ…消費生活センター (☎39-1228)

「アスマヒキガエル」

アスマヒキガエルは無尾目ヒキガエル科に属する両生類です。成体になってからも大きくなり、最大で16~18cmほどになります。足は短く、ずんぐりとした体型です。体は赤褐色や茶褐色で、白や黒の帯模様が入ることもあります。皮膚に突起があり、眼の後ろには毒性の液を出す大きな耳腺があります。おおむね2月から4月ごろに沼や池、水田などに卵を産みます。平成29年にアスマヒキガエルは県の準絶滅危惧種に指定される一方で、元々生息していない北海道では、急激に生息域を拡大し、生態系に影響を及ぼすとして、指定外来種に指定されています。



ここでは市内に生息する動植物を紹介します  
●問い合わせ…環境生活課 (☎39-1221)



繁殖期以外は雑木林や人家などに住みつきやす

移動図書館「あいづね号」の令和5年度運行表

| 駐車場所   | 時間   | 4月   | 5月     | 6月     | 7月     | 8月     | 9月     | 10月    | 11月    | 12月    | 3月     |        |
|--------|--|--|--------|--------|--------|--------|--------|--------|--------|--------|--------|--------|
| 1 コース  | 八田野(八田地区交流センター)<br>湊小学校★<br>原(渡部様宅)<br>赤井(赤井研修集会所)   | 9:50<br>12:50<br>13:40<br>14:25                    | 11日(火) | 9日(火)  | 6日(火)  | 4日(火)  | 1日(火)  | 5日(火)  | 3日(火)  | 7日(火)  | 28日(火) | 5日(火)  |
| 2 コース  | 芦ノ牧ホーム<br>大戸小学校★<br>南花畑(眼鏡市場会津若松花畑店)   | 10:10<br>13:10<br>14:10                            | 12日(水) | 10日(水) | 7日(水)  | 5日(水)  | 2日(水)  | 6日(水)  | 4日(水)  | 1日(水)  | 29日(水) | 6日(水)  |
| 3 コース  | 橋本(橋本遊園地)<br>西七日町(リオン・ドール七日町店)<br>神指小学校★<br>中央公民館神指分館<br>石堂町(憩いの家)                           | 10:00<br>10:45<br>13:10<br>13:50<br>14:35          | 13日(木) | 11日(木) | 8日(木)  | 6日(木)  | 3日(木)  | 7日(木)  | 5日(木)  | 2日(木)  | 30日(木) | 7日(木)  |
| 4 コース  | 住吉町(ほっともつと会津住吉店)<br>幕内東町A(セブンイレブン会津幕内店)<br>真宮コミュニティセンター<br>町北町(カワチ薬品会津アピオ店)                  | 10:00<br>10:45<br>13:30<br>14:20                   | 14日(金) | 12日(金) | 9日(金)  | 7日(金)  | 4日(金)  | 8日(金)  | 6日(金)  | 10日(金) | 1日(金)  | 8日(金)  |
| 5 コース  | 緑町(県営緑町団地)<br>幕内東町B(大川幼児公園)<br>荒館小学校★<br>城西町(城西町公園北側)  | 9:50<br>10:30<br>13:00<br>14:45                    | 18日(火) | 16日(火) | 13日(火) | 11日(火) | 8日(火)  | 12日(火) | 10日(火) | 14日(火) | 5日(火)  | 12日(火) |
| 6 コース  | 南町(ツルハドラッグ会津南町店)<br>東年真一丁目A(リオン・ドール門田店)<br>荒館小学校★<br>御旗町(御旗町会館)                              | 9:50<br>10:30<br>13:00<br>14:00                    | 19日(水) | 17日(水) | 14日(水) | 12日(水) | 9日(水)  | 13日(水) | 11日(水) | 8日(水)  | 6日(水)  | 13日(水) |
| 7 コース  | 滝沢(リオン・ドール滝沢店)<br>白虎(白虎団地集会所)<br>永和小学校★<br>広田(まるひ)<br>熊野堂(尙原田農機具)                            | 10:00<br>10:40<br>13:10<br>14:05<br>14:40          | 20日(木) | 18日(木) | 15日(木) | 13日(木) | 10日(木) | 14日(木) | 12日(木) | 9日(木)  | 7日(木)  | 14日(木) |
| 8 コース  | 小金井小学校<br>水季の里(集会所予定地)<br>川南小学校★<br>上飯寺(カワチ薬品会津若松南店)<br>飯寺(健康倶楽部あいづ鶴成館)<br>東年真一丁目B(河川事務所大川寮) | 10:00<br>10:45<br>13:00<br>13:50<br>14:35<br>10:00 | 21日(金) | 19日(金) | 16日(金) | 14日(金) | 11日(金) | 15日(金) | 13日(金) | 17日(金) | 8日(金)  | 15日(金) |
| 9 コース  | 表町(阿賀川河川事務所)<br>会津長寿園<br>上荒久田(尙丸守建設南側)<br>鈴木新田(税理士法人キロル)<br>鶴亀ハイタウン(つるかめ公園)◆                 | 10:40<br>13:20<br>14:20<br>14:50<br>10:00          | 25日(火) | 23日(火) | 20日(火) | 18日(火) | 15日(火) | 19日(火) | 17日(火) | 21日(火) | 12日(火) | 19日(火) |
| 10 コース | 堤町(鶴賀3号緑地)<br>会津支援学校★<br>松長五丁目(ケアハウス ハーモニーあいづ)<br>居合町(つるが保育園)<br>和田二丁目(八幡14号緑地)              | 10:50<br>13:00<br>13:50<br>14:40<br>10:00          | 26日(水) | 24日(水) | 21日(水) | 19日(水) | 16日(水) | 20日(水) | 18日(水) | 15日(水) | 13日(水) | 27日(水) |
| 11 コース | 飯盛三丁目(飯盛1号公園)◆<br>城北コミュニティセンター<br>金川町(たちばな青果)<br>田園町(田園町町内会館前広場)<br>花見ヶ丘(花見ヶ丘会館)             | 10:40<br>13:20<br>13:50<br>14:20<br>10:00          | 27日(木) | 25日(木) | 22日(木) | 20日(木) | 17日(木) | 21日(木) | 19日(木) | 16日(木) | 14日(木) | 21日(木) |
| 12 コース | 錦町団地(錦町町内会館前)<br>松長団地(県営松長団地)<br>松長一丁目(警察アパート)   | 10:50<br>13:30<br>14:10                            | 27日(木) | 25日(木) | 22日(木) | 20日(木) | 17日(木) | 21日(木) | 19日(木) | 16日(木) | 14日(木) | 21日(木) |

※★印は8月運休、◆印は3月運休。1月と2月は全ての場所で運休

移動図書館を利用して、読書をもっと身近に感じませんか  
市では、図書館から離れた地域に住む人にも本に親しんでもらえるよう、移動図書館「あいづね号」を運行

移動図書館「あいづね号」をぜひご利用ください

読書をもっと身近に  
市では、図書館から離れた地域に住む人にも本に親しんでもらえるよう、移動図書館「あいづね号」を運行

利用方法…ライブラリーカードを提示するか、その場で住所・氏名・電話番号を記入して利用登録をする  
●貸出期間…次の巡回日まで  
●貸出冊数…1人15冊まで

●注意…各駐車場に20~40分停車  
●ライブラリーカードを持っていない人は、登録のために運転免許証など住所が確認できるものを持参  
●問い合わせ…會津図書館 (☎22-4711)  
「あいづね号」のホームページはこちらから↓





### 毎年3月は自殺対策強化月間です

例年、月別自殺者の多い3月を「自殺対策強化月間」と定め、国や県、市町村、関係機関が連携し、自殺予防の啓発活動などに取り組んでいます。

3月から4月は、進学や就職などの環境の変化や気候の変化などで、心や体に負担がかかりやすい時期です。困り事などがあつたら、早めに周囲の人に相談するようにしましょう。

#### 次のような心の不調はありませんか？

次のような症状が2週間以上続いている場合は、専門機関などに相談しましょう。

- ▶**症状**…◎眠れない◎食欲がない◎気分が落ち込む◎何も楽しめない◎自分を責めてしまう◎集中できない◎活動性が鈍る・落ち着きがない◎気力が無い◎生きているのがつらい
- ▶**相談機関**…下表の通り

◇問い合わせ…健康増進課(☎39-1245)

| 各種相談機関                      |  |
|-----------------------------|--|
| 相談内容                        | 相談先  |
| こころの健康やひきこもり、依存症などに関する相談    | 会津保健福祉事務所(☎29-5275)                                      |
| こころの病や不安、孤独、生きているのがつらいなどの相談 | ●こころの健康相談ダイヤル(☎0570-064-556)<br>●福島いのちの電話(☎024-536-4343) |
| こころやからだの健康相談                | 健康増進課(☎39-1245)  |
| SNSなどでの相談                   | インターネットで「まもろうよこころ」で検索                                    |

←市のホームページ「こころの相談窓口一覧」はこちらから

←医療機関は、県ホームページ「ふくしま医療情報ネット」から検索できます

### 食に関する取り組みや情報を発信！

毎月19日は「食育の日」です。市では食育に関するさまざまな取り組みや情報を発信しています。

#### 「やってみよう！食育実践ガイド」を紹介！

食生活は、生命を維持し、全ての人々が健康で幸福な生活を送るために欠かすことができないものです。

子どもから成人・高齢の人まで、食育で身に付けてほしいことや学んでほしいポイントを「やってみよう！食育実践ガイド」にまとめました。詳しくは市のホームページ「みんなで食育ページ」からご覧ください。



市のホームページはこちらから

#### 食育の日(毎月19日)から1週間限定「栄養摂取状況チェック」

食材や料理などの摂取頻度について入力いただくと、習慣的栄養素摂取状況と管理栄養士のコメントをお返しします。皆さんの回答に対し、細かくコメントをお返しするため、入力フォームその1、その2のどちらかを入力してください。

- ▶**対象**…中学生以上の人
- ▶**定員**…30人程度
- ▶**申し込み方法**…市のホームページから申し込み



←入力フォームその1



←入力フォームその2



日本人の食事は多様で、食材や料理数が多いのが特徴です。入力フォーム1・2どちらも忘れずに入力してください！

食に関する相談は、電話や来所でも随時受け付けています。気軽にご相談ください。

◇問い合わせ…健康増進課(☎39-1245)

### いきいきわくわく介護予防教室のコース・とき・ところ

|   | とき                               | ところ                 |
|---|----------------------------------|---------------------|
| A | 4月5日(水)～5月31日(水)の毎週水曜日、午前10時～11時 | 松長コミュニティセンター        |
| B | 4月6日(木)～6月1日(木)の毎週木曜日、午前10時～11時  | 南公民館                |
| C | 4月26日(水)～6月21日(水)の毎週水曜日、午後2時～3時  | 老人福祉センター            |
| D | 4月5日(水)～5月31日(水)の毎週水曜日、午前10時～11時 | 悠悠いきいき倶楽部あいづ(中央二丁目) |
| E | 4月5日(水)～5月31日(水)の毎週水曜日、午後2時～3時   |                     |

### 會津 LEAD を知っていますか？

會津LEADは、生活習慣病予防に対する意識の向上と生活習慣病のリスクである肥満の予防・解消のために生活習慣の改善を推進する取り組みです。

#### オフィス活用プロジェクト

階段でカロリーや健康に関するメッセージを、廊下で歩幅を確認するシールなどを見たことはありませんか？ 設置場所に立ち寄ったときはぜひ活用ください。なお、設置施設の一覧は市のホームページに掲載しています。



設置施設一覧

#### 健康づくり対抗プロジェクト

自分で立てた減量目標の達成のため、食事や運動などの生活習慣を見直し、取り組み前後の体組成の測定で評価しています。

會津 LEAD の取り組みは、チラシや市のホームページ(右の QR コード参照)などで発信しています。

◇問い合わせ…健康増進課(☎39-1245)



## 健康だより

ここでは、健康づくりや介護予防などに関する情報をお届けします。

### いきいきわくわく介護予防教室

コース・とき・ところ…左

### 運動相談会

体重や関節の調子が気にな

表の通り  
▼**対象**…おむね65歳以上で15分程度の運動ができ、要支援・要介護の認定を受けていないか事業対象者の判定を受けていない人  
▼**定員**…◎A・B・C◎15人 ◎D・E◎10人※申し込み多数の場合は、今までの参加回数が少ない人を優先  
▼**締め切り**…3月13日(月)  
◇**申し込み・問い合わせ**…高齢福祉課(☎39-1290)

### 心の健康相談

うつ状態やひきこもりなど、精神的な悩みをもつ人やその家族の相談に応じます。匿名の相談も可能です。

る人のための相談会です。事前の予約が必要です。  
▼**とき**…3月23日(木)午前9時30分～11時30分※1人30分程度  
▼**ところ**…會津稽古堂  
▼**講師**…健康運動指導士・島田一郎さん、目黒史江さん  
◇**申し込み・問い合わせ**…健康増進課(☎39-1245)

### うつ病家族教室

うつ病と診断された人の家族を対象とした交流の場です。医師や心理士による講話もあります。

▼**とき**…3月14日(火)午後1時30分～3時30分  
◇**ところ**…申し込み・問い合わせ…会津保健福祉事務所(☎29-5275)

### コラム お元気ですか 腎臓を守る生活を送りたい

市保健師 長島 咲子

毎年3月の第3木曜日は、世界腎臓デーです。この機会に、毎日頑張っている腎臓のことを少し考えてみませんか。腎臓は腰の辺りに2つある臓器です。そら豆のような形をしていて、握りこぶしくらいの大きさです。腎臓の役割はたくさんありますが、中でも血液中にある老廃物をろ過し、体に不要なものを尿と一緒に体の外に出して血液をきれいにする働きは特に重要です。この働きから、腎臓は「血液の浄化工場」と表現されることもあります。

腎臓が1日にろ過する血液量はとても多く、1500ℓになります。これは大型ドラム缶約10杯分の量です。腎臓に流れ込んだ血液(1500ℓ)は、細い毛細血管が糸くずのように丸まってできている「糸球体」でふるいにかけられてろ過され、その後、1・5ℓの尿になります。

腎臓が動くには、血液や血管が関係しています。毎日絶えず働いているため、年齢と共に腎機能が低くなることはやむを得ないものがありますが、機能の低くなる速度が速



買い物をするときは減塩商品を探しましょう

くなるか・遅くなるか・機能を維持できるかは、日々の生活が関係します。腎臓を守るために大切なのは、「減塩」「肥満の解消」「運動不足の解消」「飲酒量を適量にする」「禁煙」といわれています。福島県民の食塩摂取量は、全国第2位となっていますので、特に減塩は腎臓を守るために多くの人に有効な方法ではないでしょうか。

最近では減塩食品もさまざまな種類の商品がお店に並んでいて、減塩マークが目立つように陳列している店舗もあるようです。気軽に挑戦してみませんか。

なお、腎臓の病気で、現在治療をしている人は、食事の改善方法などを必ず主治医と相談してください。また、治療をしていない人は、自覚症状の有無に関わらず、年に1回は健康診断を受けて自分の健康状態を確認しましょう。



# みんなのページ

## 会津人物伝

長州藩との信頼関係を築き、会津復興に尽力した僧侶

河井 善順 ぜんじゅん

文化課(☎39・1305)

**河** 井善順は寺町(現在の行仁町)にある真龍寺の住職となった人で、並外れた知識と道徳心をもっていました。1864(元治元)年7月の禁門の変では、会津藩は長州藩の引き渡しを断った京都の西本願寺を焼き払おうとしていました。当時、この寺で学んでいた善順が会津藩公用人の広沢安任らを熱心に説得し、焼き討ちを中止させました。善順は、西本願寺からは寺を救った恩人として感謝され、長州藩との間には厚い信頼関係が築かれました。

**戊** 辰戦争後、善順は長州藩士・奥平謙輔から託された手紙を猪苗代で謹慎中だった会津藩士・秋月徳次郎へ届けています。謹慎所を脱

出した秋月は、善順とともに奥平のいる新潟へ向かい、会津藩の戦後処理に最善を尽くすことと、藩の将来を担う少年を教育することを奥平に約束してもらいました。その後、山川健次郎と小川亮の二人を謹慎所から新潟の奥平のもとへ送り届ける命がけの役目が再び善順に託されます。善順は、どのような場面となっても少しも慌てることなく、落ち着いた態度でいくつもの関所を通り抜け、奥平に二人を送り届けることができました。善順の働きにより、現在の文化財は守られ、後に会津復興に関わる山川健次郎などを育てることができました。



会津図書館所蔵

1870(明治3)年に撮影したとされる善順と旧会津藩士(広沢安任、永岡久茂)、旧長州藩士(奥平謙輔、前原一誠)との写真。戊辰戦争時に参謀であった奥平と前原は、1876(明治9)年に萩の乱を起こし、同年、萩の乱に呼応して起こった思案橋事件に永岡は関わっていました。広沢は戦後斗南藩の役人として働き、旧会津藩士の救済に努めました。※(後列左から)奥平、広沢、永岡(前列左から)前原、善順

## わくわく情報掲示板

催し・講座

シルバー人材センターの

入会説明会

▼とき：3月10日(金)・24日(金の午後1時30分)▼対象：市内在住の60歳以上で、健康で働く意欲のある人●ところ：申し込み・問い合わせ：市シルバー人材センター(城東町 ☎26・1818)

成年後見制度講演会

▼とき：3月15日(水)午前10時30分～正午▼ところ：道の駅あいづ湯川・会津坂下湯川村▼内容：◎動画視聴◎「講演で学ぶ成年後見制度」◎講演Ⅱ「よくわかる成年後見制度」◎定員：40人▼申し込み方法：電話かファクス、メールで会津権利擁護・成年後見センター(FAX 23・7259)メール alizu-anshin-net@opal.plata.or.jp)に申し込み▼締め切り：3月8日(水)◎問い合わせ：会津権利擁護・成年後見センター(☎23・7258)

【幼児教室】▼とき：3月27日(月)～31日(金の午後1時50分～2時50分(全5回)▼対象：4～6歳の未就学児▼定員：15人【学童教室】▼とき：3月27日(月)～31日(金の午後2時50分～3時50分(全5回)▼対象：小学生

【施設見学会】▼とき：3月1日(水)・6日(月)・8日(水)・13日(月)の午後1時30分～3時45分【訓練生の募集】▼コース：建築CADリノベーション技術コース▼訓練期間：4月4日(火)～9月29日(金)▼対象：求職中の人▼定員：15人▼選考日：3月15日(水)午前9時～締め切り：3月13日(月)

定員：20人  
▼費用：5800円●ところ：申し込み・問い合わせ：コミュニティプール(河東町 ☎75・5201)  
春の日本語会話教室  
▼コース・とき：◎午前コース 4月7日(金)～6月30日(金の毎週金曜日、午前10時～11時30分※全12回。5月5日(金)祝は休み◎夜間コース 4月6日(木)～6月29日(木の毎週木曜日、午後6時30分～8時※全12回。5月4日(木)祝は休み▼ところ：會津稽古堂▼対象：外国出身の人▼費用：6000円※協会員は4000円◎申し込み・問い合わせ：国際交流協会(☎27・3703)  
ポリテクセンター会津  
▼とき：3月1日(水)・6日(月)・8日(水)・13日(月)の午後1時30分～3時45分【訓練生の募集】▼コース：建築CADリノベーション技術コース▼訓練期間：4月4日(火)～9月29日(金)▼対象：求職中の人▼定員：15人▼選考日：3月15日(水)午前9時～締め切り：3月13日(月)

相談  
傾聴ボランティアの電話相談  
あなたの悩みを相談してみませんか。秘密は厳守します。▼とき：毎週月・木・金曜日の午前10時～午後3時※祝日を除く◎相談先・問い合わせ：あいづ小さな風の会(☎27・5455)  
ユースブレイス  
ひきこもり自立支援  
▼利用できる日：毎週火～木曜日の午前10時30分～午後3時30分▼対象：おむね15歳～49歳の未就学・未就労の人▼ところ：ユースブレイスin 会津(大町二丁目)◎問い合わせ：(社)福島県若年者支援センター(☎37・0302)  
B型肝炎特別措置法相談会  
給付金制度の内容や認定手続きなどの相談に応じます。▼とき：3月25日(土)午後1時30分～4時※受け付けは午後3時まで▼ところ：アピオスペース(インター西)◎申し込み・問い合わせ：全国B型肝炎訴訟新潟事務所(☎025・2223・1130)  
お知らせ  
令和4年分確定申告の納期限と振替日  
▼納期限：◎申告所得税・振興特別所得税・贈与税 3月15日(水)◎消費税 3月31日(金)◎振替日：◎申告所得税・振興特別所得税 4月24日(月)◎消費税 4月27日(木)  
◎問い合わせ：会津若松税務署(☎27・4311)

【注意】 ◎参加費の記載がないものは無料◎原則として申し込みは先着順。定員になり次第締め切り※締め切り日までに必着



あなたが見つけた

## 「会津の宝」

市公式インスタグラムでは、皆さんが知る本市の魅力を世界中の人に知ってもらうため、写真に「#会津の宝探し」を付けた投稿を呼び掛けています。ここでは、皆さんが投稿した写真を紹介します



↑公式インスタグラムのQRコード

◎問い合わせ…秘書広聴課(☎39-1206)

### 【今回紹介するのは】

◎Ookamaさんが撮影した湊町赤井の大イチョウの写真です。雪原にそびえるその姿は圧巻で、紅葉の秋だけではなく、冬の美しさにも気付けてくれる一枚ですね。



## つながる交流の輪

本市は、新潟県佐渡市と観光分野での協力や相互交流を目的に連携協定を結んでいます。ここでは、佐渡市の観光情報を紹介します  
観光課(☎39-1251)

## 世界文化遺産登録を目指す 佐渡島の金山

佐渡島は、古くから黄金の島として知られ、平安時代末期に成立したといわれる説話集「今昔物語集」では、金の採れる島として紹介されています。16世紀後半から約400年間に渡って金銀を産出した日本最大の金銀山であり、国内外の経済に大きな影響を与えました。

佐渡島の金山は、江戸時代、海外との技術交流に限られる中、手掘りなどの伝統的手工業による大規模かつ長期的な金生産システムで世界に誇る質と量の金を生産しました。現在、貴重な産業遺産として、ユネスコの世界文化遺産登録を目指しています。

金銀山を支えた相川地区には、江戸時代から今日まで残る「鉱山のまち相川」のたたずまいが今も息づいています。

ぜひ、佐渡島にお越しいただき、歴史的なまちなみや史跡を散策してみませんか。

◎問い合わせ…佐渡市観光振興課(☎0259-67-7602)



かつて鉱山関係者の住居や商店が軒を並べた相川地区の京町通り

## テーマ食材は「会津地鶏」

ここでは、あいづ食の陣参加店を紹介いたします

### 「とろ〜りかしわ丼」

とんかつ とん亭



**伝** 統会津ソースかつ専門店「とんかつとん亭」が提供するあいづ食の陣・冬のメニューは、会津地鶏のもも肉と卵をふんだんに使った「とろ〜りかしわ丼」です。店主の鹿目繁さんは「会津地鶏はとにかくうまい。肉は適度に歯ごたえがあり、卵も味が濃厚です」と話します。噛めば噛むほどうま味があふれ出すもも肉と、甘めの出汁でとろりと仕上げた卵が絡み合うその味は絶妙。この一杯で会津地鶏のおいしさを堪能できる逸品です。あいづ食の陣・冬の開催期間限定メニューとなっております。鹿目さんは「毎年この時季を楽しみに待つ常連のお客さん多いんですよ。私にとってかしわ丼は幸せの味なんです。ぜひ皆さんにも「んまがった」と幸せな気持ちになっしてほしいですね」と笑顔を見せました。



店主 鹿目 繁さん

【とんかつとん亭】  
▼ところ：大寧寺町1-11  
▼営業時間：午前9時～午後2時、午後5時～※なくなり次第終了▼定休日：月曜日※祝日の場合は翌火・水曜日連休◎問い合わせ：(☎27・2191)

◎問い合わせ：農政課(☎23・9973)



●費用・受講料などの記載がないものは無料●「◇申し込み」の記載があるものは必ず事前の申し込みが必要●特別な記載がない限り申し込みは先着順で、定員になり次第締め切り●申し込みは原則として月～金曜日、午前8時30分～午後5時15分に受け付け※祝日は休み●郵送で申し込みの場合は、特別な記載がない限り締め切り日に必着



## 催し・講座

### 漆時絵作品展

▼とき：◎4月1日(土)午前10時～午後5時◎4月2日(日)午前9時～午後4時  
▼内容：漆時絵サークル「水芭蕉」と會津稽古堂市民講座「漆時絵教室」参加者の合同作品展  
◇ところ・問い合わせ：會津稽古堂(☎22・4700)



皆さんの力作をぜひご覧ください

## 明るい選挙啓発ポスターコンクール作品移動展

▼とき：3月8日(水)～13日(月)の午前9時～午後5時  
▼ところ：會津稽古堂  
▼内容：県審査で入賞した小学生・高校生の作品を展示  
◇問い合わせ：県選挙管理委員会会津地方事務局(☎29・5214)

## 提案型協働事業報告会

市民活動団体と市が協働で取り組んだ事業を報告します。ぜひお越しください。  
▼とき：3月22日(水)午後2時30分～4時30分  
▼ところ：會津稽古堂  
▼報告事業：◎未来につなげる地域の活動拠点づくり事業◎大戸地域防災事業◎まちなかの自然、ホテルで復活、発見、そしてふれあい！  
▼定員：20人  
▼申し込み方法：電話かメールで協働・男女企画室(メール danjo@tw.city.aizuwakamatsu.fukushima.jp)に申し込み  
▼締め切り：3月20日(月)  
◇問い合わせ：協働・男女企画室(☎39・1405)

## エコ料理講座

食材を有効に使って、体にも地球にも優しい食生活を送ってみませんか。お子さんと一緒に参加できます。詳細はお問い合わせください。  
▼とき：3月26日(日)午前10時～午後2時  
▼ところ：會津稽古堂  
▼定員：20人  
▼費用：800円  
▼申し込み期間：3月6日(月)～17日(金)  
◇申し込み・問い合わせ：廃棄物対策課(☎27・3961)

## Uターン＆移住者交流会

仲間づくりや情報交換などを行う交流会です。ぜひ、気軽にご参加ください。  
▼とき：3月25日(土)午前10時～正午  
▼ところ：定住コネクトスペース(中町)  
▼対象：本市へUターンや移住した人、転勤などで転入した人  
▼定員：10人  
▼締め切り：3月24日(金)  
◇申し込み・問い合わせ：地域づくり課(☎39・1202)

## 地域づくりフェス



令和元年度の地域づくりフェスの様子です

市内の各地区で実践している地域づくりの取り組みなどを紹介します。  
▼とき：3月11日(土)午前10時～正午  
▼ところ：文化センター  
▼内容：◎各地区の活動報告◎地域づくりコンテスト◎地域づくりトークライブなど  
◇問い合わせ：地域づくり課(☎39・1202)

## 認知症サポーター養成講座

認知症の人への適切な対応方法を学びます。  
▼とき：3月13日(月)午前10時～11時30分  
▼ところ：會津稽古堂  
▼定員：20人  
◇申し込み・問い合わせ：高齢福祉課(☎39・1290)

## 募集 小規模修繕契約の登録事業者

市が発注する小規模な修繕(契約金額が20万円未満)の受注希望者は登録が必要です。  
▼登録できる人：市内に本社・本店がある事業者  
▼登録できない人：次のいずれかに該当する人◎市の入札参加資格者名簿に登録されている◎業務に必要な資格・許可などを持っていない◎市税を滞納している◎暴力団関係者◎成年被後見人や被保佐人破産者で復権していない  
▼登録できる業務：3業種まで(大工、左官、ガラス、建具塗装 など)  
▼登録に必要な書類：◎法人Ⅱ商業登記簿謄本の写し、納税証明書(入札用)、代表者の印鑑証明書◎個人Ⅱ身分証明書、納税証明書(入札用)※いずれも業務に関する資格者証や許可書などの写しが必要  
▼登録方法：契約検査課にある申請書類に必要な事項を記入し、必要書類と一緒に契約検査課へ提出※申請書類は市のホームページから取得も可  
▼登録の有効期限：申請した

## 花と緑のまちづくり活動に参加しませんか

【花と緑のスタッフ】市内の公共花壇で、楽しく花の植栽や世話などをするボランティアです。また、園芸教室なども予定しています。  
【花苗生産活動】中町まちなか市民広場にある花苗生産基地で、活動に参加した団体や、市内の公共施設に花苗を配付し、まちの緑美化に寄与していただきます。※活動の参加は、町内会などの団体単位での申し込み【公園等緑化愛護会】町内会や老人会などが主体となり、近隣の都市公園や緑



市のホームページはこちらから↓



一緒に活動しませんか

## 市民農園・学校農園の利用者

◆問い合わせ：まちづくり整備課(☎39・1275)  
▼利用できる期間：5月1日(月)～11月30日(木)※期間中に収穫や撤去も終えること  
▼農園の場所：大戸町上三寄字上山65(南原地内)  
▼募集区画・利用できる人：◎市民農園(約100区画)Ⅱ利用期間中、適切に農園の手入れができる市民※1区画は約40平方メートル◎学校農園(4区画)Ⅱ市内の小・中学校、義務教育学校、幼稚園、認定こども園、保育所、児童福祉施設  
▼申し込み方法：所定の用紙に必要な事項を記入の上、農政課に提出  
▼申し込み期間：4月3日(月)～10日(月)  
【ご利用ください】市内の農家が開設する有料の農園です。野菜や花などを

## 北会津地域連携協議の委員

北会津地域のまちづくりを協議する委員を募集します。  
▼対象：次の全ての条件を満たす人◎北会津地域に在住か通勤している◎市政に関心がある◎市議会議員や市の職員でない  
▼任期：4月1日(土)～3年間  
▼定員：5人※応募者多数の場合は、初めての人を優先した上で申込書の内容を審査  
▼応募方法：所定の用紙に必要な事項を記入の上、北会津支所まちづくり推進課に提出※用紙は市のホームページから取得も可  
▼締め切り：3月27日(月)  
◇問い合わせ：北会津支所まちづくり推進課(☎58・1801)  
市のホームページはこちらから↓



## 相談

### 法律・登記の相談

【無料法律相談】  
▼とき：3月17日(金)午前9時30分～正午  
▼定員：12人  
▼注意：裁判中や弁護士に依頼中の案件などは不可。相談は1年度に1回まで  
【無料登記相談】  
▼とき：3月24日(金)午前10時～午後3時

### 無料住宅地・建物・空家相談

▼とき：3月16日(木)午後1時30分～3時30分  
▼ところ：會津稽古堂  
◇問い合わせ：環境生活課(☎39・1221)

### 無料社会保険労務士相談

▼とき：3月28日(火)午後1時30分～3時30分  
▼ところ：會津稽古堂  
◇問い合わせ：環境生活課(☎39・1221)

### 行政相談

3月までは次の行政相談委員に直接ご相談ください。  
▼行政相談委員：◎芳賀清光さん(☎26・3485)◎馬場悦之進さん(☎85・7864)◎岩淵賢美さん(☎58・2727)◎渡部友喜さん(☎75・3703)  
◇問い合わせ：環境生活課(☎39・1221)

### 無料公証相談

▼とき：毎週月～金曜日の午前9時～正午、午後1時～5時※祝日は除く。予約制  
▼ところ：相談先・問い合わせ：会津若松公証役場(滝沢町 ☎37・1955)

### 消費生活相談

▼とき：毎週月～金曜日の午前8時30分～午後5時※祝日は除く  
◇問い合わせ：消費生活センター(市役所追手町第二庁舎1階 ☎39・1228)

### 司法書士無料法律相談

▼とき：毎週月～金曜日の午前9時～午後5時※電話相談のみ。祝日は除く  
◇申し込み・問い合わせ：福島県司法書士会総合相談センター(☎0120・81・5539)





●費用・受講料などの記載がないものは無料●「◇申し込み」の記載があるものは必ず事前の申し込みが必要●特別な記載がない限り申し込みは先着順で、定員になり次第締め切り●申し込みは原則として月～金曜日、午前8時30分～午後5時15分に受け付け※祝日は休み●郵送で申し込みの場合は、特別な記載がない限り締め切り日に必着

## 募集

### 自衛官

▼募集内容：左表の通り  
◇応募先・問い合わせ：自衛隊福島地方協力本部会津若松出張所(☎27・6724)

| 自衛官の募集内容 |      | 応募資格 | 締め切り     | 試験日                   |
|----------|------|------|----------|-----------------------|
| 自衛官補     | 採用種目 | 一般公募 | 4月6日(木)  | 4月8日(土)～23日(日)のいずれか1日 |
|          |      | 技能公募 |          |                       |
| 幹部候補生    |      | 一般   | 4月14日(金) | 4月22日(土)・23日(日)       |
|          |      | 歯科   |          |                       |
|          |      | 薬剤科  |          |                       |

## あいづわくわく学園の学園生

学びながら仲間づくりや生きがいづくりをしませんか。  
▼とき・ところ：5月から月2回、主に火曜日の午前中、文化センターで※2年制

▼対象：4月1日時点で満60歳以上の市民で、継続して受講できる健康な人※初めて入学する人に限る

▼定員：約30人  
▼受講料：年12000円※教材費などは別途必要

▼申し込み方法：「あいづわくわく学園入学申し込み」と記入し、はがきかファクスで高齢福祉課(T96518601※住所不要、FAX39・1431)へ申し込み※郵便番号・住所・氏名(ふりがな)・性別・生年月日・電話番号を明記

▼締め切り：3月31日(金)  
◇問い合わせ：高齢福祉課(☎39・1291)

## 地域学校協働活動ボランティア

「あいづっこ応援団」として、近くの小・中学校で支援するボランティアを募集します。

## 入札参加資格の登録はお済みですか

市が発注する物品や委託業務、工事などを受注するには、市の入札参加資格の登録が必要です。また、既に登録済みの場合でも、決算後7か月以内に毎年更新の手続きが必要です。更新が無い場合は登録が抹消されますのでご注意ください。なお、新規の登録は随時受け付けています。

## 変更があったときは国民健康保険の届け出を

国民健康保険(以下、「国保」)に加入している人が職場の健康保険に入ったときや、職場の健康保険をやめた人が国保に加入するときは、14日以内に届け出が必要です。届け出が遅れると、医療費を一時的に全額負担することになったり、国保税が課税されたままになったりすることがあります。早めに届け出をしてください。なお、3月31日(金)で退職する人のみ、3月17日(金)から届け出を受け付けます。

地域の学校で、あなたの力を生かしてみませんか。  
▼活動内容：登下校の見守り、学校行事の手伝い、環境整備、学校活動の補助 など  
◇申し込み・問い合わせ：會津稽古堂(☎22・4700)

## お知らせ

### 教育委員会定例会

▼とき：3月17日(金)午前10時～※非公開の場合あり  
▼ところ：教育委員会室(市役所追手町第二庁舎1階)  
◇問い合わせ：教育総務課(☎39・1302)

### ふれあいの日

市長がお話を直接伺います。  
▼とき：3月27日(月)午前9時～11時※1人15分以内  
▼ところ：市役所市長室(市役所追手町第二庁舎2階)  
▼締め切り：3月24日(金)  
◇申し込み・問い合わせ：秘書広聴課(☎39・1206)



## サービス向上運動

市では、市役所を訪れる人が多い3月を「サービス向上強化月間」としています。「元氣にあいさつ、明るく声掛けの実施」「相手の立場で、分かりやすい説明の実施」「整理整頓、清潔の徹底」をモットーに、より良い対応と市民サービスの向上に取り組みます。また、職員一人ひとりが親切で丁寧な対応の徹底に努め、それぞれの業務の見直しや改善にも取り組んでいきます。

### 皆さんのご意見を

お寄せください  
市では、来庁者を対象に、行政サービスに対する意見や改善点を聞いています。意見などは、市の各庁舎や各支所・公民館などにある「市長への提案ポスト」へ、ポストの横にある用紙や便せんなどに記入して入れてください。また、市のホームページから送信もできます。

◇問い合わせ：人事課(☎39・1213)



市のホームページはこちらから↓

## 障がい者総合相談窓口

▼とき：毎週月～金曜日の午前9時～午後5時30分  
▼ところ：障がい者総合相談窓口(障がい者支援センターカムカム内 ☎33・5622)  
◇問い合わせ：障がい者支援課(☎23・4244)

## 地域障がい者相談窓口

〔謹教・城西・小金井小学校区〕  
▼とき：毎週月～金曜日と毎月第3土曜日の午前8時20分～午後5時  
▼ところ：第2地域障がい者相談窓口(山鹿クリニック内 ☎29・0025)  
〔門田・城南・大戸小学校区〕  
▼とき：毎週月～金曜日の午前8時30分～午後5時30分  
▼ところ：第3地域障がい者相談窓口(グループホーム希望内 ☎23・7488)  
〔一箕・松長・湊小学校区〕  
▼とき：毎週月～金曜日の午前8時30分～午後5時30分  
▼ところ：第5地域障がい者相談窓口(コパンプラージュ内 ☎37・0511)  
◇問い合わせ：障がい者支援課(☎23・4244)



公式ホームページはこちらから↓

## 相談

### 無料不動産鑑定士相談

▼とき：4月8日(土)午前10時～午後3時  
▼ところ：會津稽古堂  
▼申し込み期間：3月27日(月)～3月31日(金)※申し込み時に詳細を確認  
◇申し込み・問い合わせ：(公社)福島県不動産鑑定士協会(☎024・995・5570)

### 住宅の増改築相談・木造住宅耐震診断相談

▼とき：3月24日(金)午後1時～3時  
◇ところ：問い合わせ：建築住宅課(☎39・1307)

### 生活サポート相談窓口

経済的な生活の困り事の解決策を一緒に考え、支援します。  
▼とき：毎週月～金曜日の午前8時30分～午後5時15分  
◇ところ：問い合わせ：地域福祉課(☎23・4800)

### 農業相談日

農業に関するさまざまな相談に応じます。気軽にお越しください。  
▼とき：3月8日(水)午後1時30分～4時  
▼ところ：河東支所  
◇問い合わせ：農業委員会事務局(☎23・9371)



忘れずに申請しましょう

▼届け出に必要なもの：①国保に加入する場合②職場の健康保険をやめた証明書(資格喪失証明書)※別世帯の代理人が届け出をする場合は委任状が必要③国保をやめる場合④職場の健康保険証、国民健康保険証※該当する人全員分の保険証が必要  
▼届出人の本人確認に必要なもの：マイナンバーカードや運転免許証など顔写真付きの証明書  
▼世帯主と届け出が必要なもの：マイナンバーカード、通知カード など  
▼届け出先：国保年金課、各支所・市民センター  
◇問い合わせ：国保年金課(☎39・1249)

## 学生の国民年金保険料の納付猶予

学生本人の前年所得額が一定額以下で、学生である期間が1年以上の場合は、国民年金保険料の納付猶予(学生納付特例)が申請できます。こ

これは、納付済み分を除き、2年1か月前までさかのぼれます。  
▼申請に必要なもの：学生証のコピー※未発行の場合は、在学証明書の原本  
◇問い合わせ：国保年金課(☎39・1249)

## 国保税・後期高齢者医療保険料の休日・夜間窓口

▼休日窓口：3月26日(日)午前8時30分～午後5時  
▼夜間窓口：3月24日(金)・27日(月)・28日(火)※いずれも時間は午後7時30分まで  
◇ところ：問い合わせ：国保年金課(☎39・1248)

## マイナンバーカードの休日・夜間窓口

〔休日窓口〕  
▼とき：3月26日(日)午前9時～正午  
〔時間外窓口〕  
▼とき：毎週火・木曜日の午後5時～6時30分※祝日は除く  
▼ところ：市民課(市役所栄町第二庁舎1階)  
▼持ってくるもの：◎交付通

## 寄付 ～ありがとうございます～(昨年12月分)

- ◇市役所へ…▶若松ガス(株)(現金)▶会津若松地域の恵み安全対策協議会(現金)▶門田地区資源物回収実行委員会(現金)▶(株)良品計画(感染対策物品)▶JA会津よつば女性部河東支部(モップ)
- ◇第六中学校へ…▶青津伸一さん(電源ドラム)
- ◇生涯学習総合センターへ…▶(株)良品計画(マスク)
- ◇歴史資料センターまなべこへ…▶山内宏裕さん(図書)▶平塚滋さん(歴史資料)▶吉海直人さん(板かるた)

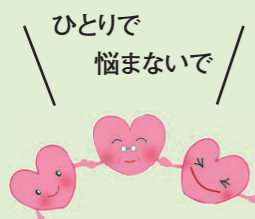

ひとりで悩まないで



## 湊市民センターが移転します

利便性の向上のため、湊市民センターの業務は、4月3日(月)から湊公民館で実施します。  
ご利用の際は、ご注意ください。  
◇問い合わせ…湊市民センター(☎93-2111)

## ふるさと納税 ～ありがとうございます～

(昨年12月・1月分)

◇市役所へ… ▶齋藤勝康さん ▶辻彩さん ▶大井喜久夫さん ▶二坂薫平さん ▶井上雅文さん ▶峰岸史子さん ▶根本尊由貴さん ▶山内謙輔さん ▶大井典子さん ▶武島純一さん ▶榎引嘉子さん ▶谷野昂輝さん ▶三星宗弘さん ▶渡部勇次さん ▶渡部勝巳さん ▶井尻一昭さん ▶蓑内隆弘さん ▶秦秀雄さん ▶田嶋栄一さん ▶綱島雅夫さん ▶日下部正一さん ▶本多洋喜さん ▶市川日登見さん ▶會田今朝美さん ▶石渡俊介さん ▶相田俊宏さん ▶川本大輔さん ▶大久保進さん ▶早野未明さん ▶三上和也さん ▶根来真一郎さん ▶高田治さん ▶佐々木俊さん ▶池上徳恭さん ▶笠原栄希さん ▶古川一夫さん ▶藤田淳子さん ▶角田美希恵さん ▶奥住淳さん ▶村瀬公一さん ▶有山智規さん ▶雪下充輝さん ▶佐久間嘉一郎さん ▶本間勉さん ▶菊地尚久さん ▶鈴木光太郎さん ▶塚野香織さん ▶花森里美さん ▶野田聡介さん ▶加藤和さん ▶近藤崇弘さん ▶菅野真光さん ▶成瀬敬介さん ▶柿沼敏行さん ▶市村裕秋さん ▶小沼晴義さん ▶西村俊哉さん ▶藤田宜久さん ▶萱野隆文さん ▶中嶋キエ子さん ▶乾守男さん ▶太田英利佳さん ▶福島完治さん ▶宮田千加美さん ▶山田秀彦さん ▶二谷康之さん ▶スティーブンスノネスさん ▶芦荊靖彦さん ▶程近智さん ▶鈴木桂子さん ▶澤亮治さん ▶芳賀正保さん ▶石野三喜夫さん ▶吉原曜子さん ▶加藤健雄さん ▶星野光子さん ▶北島可奈子さん ▶上野信博さん ▶井草圭史さん ▶大堀文俊さん ▶佐藤晴彦さん ▶櫻井健悟さん ▶内野政孝さん ▶中川喜三洋さん ▶中村貴彦さん ▶櫻井亮介さん ▶山内陽子さん ▶田中敏也さん ▶藤田康佑さん ▶鈴木鉄平さん ▶谷川修也さん ▶北村健一さん ▶小林功武さん ▶山本伸一さん ▶岡部光一郎さん ▶西坂才子さん ▶坂場有紗さん ▶神崎啓介さん ▶鈴木遼さん ▶長谷川学さん ▶森田真也さん ▶阪野賢三さん ▶石橋悟さん ▶越智美穂さん ▶安田純一さん  
◇教育委員会へ… ▶藤木隆久さん ▶花井翔悟さん ▶川村俊祐さん ▶荒井亮さん ▶原有希さん ▶瀬川栄二さん ▶小笠原志織さん ▶武藤祥さん ▶谷口美保さん ▶佐藤貴子さん ▶梶島修さん ▶梨本英彦さん ▶花本智美さん ▶山田宏さん ▶佐藤トヨ子さん ▶福島完治さん ▶齋藤達哉さん ▶清水学さん ▶長澤飛鳥さん ▶田浦俊佑さん ▶椋本豊さん ▶大竹美嶺さん ▶安田杏里さん ▶荒井進一さん ▶会田直美さん ▶塩塚秀美さん ▶細谷哲さん ▶久保田政行さん ▶浅川健二さん ▶渡部潤一さん



## 軽自動車税(種別割)にグリーン化特例を適用

### 登録した時期により、税率が重くなります

軽自動車の三輪車と四輪車は、登録した時期によって、下表の税率が適用されます。また、地球環境保護の観点から、新規登録後13年を経過すると、電気軽自動車などを除き、税率が重く(重課)なります(下表参照)。令和5年度は自動車検査証に記載してある初度検査年月が平成22年3月以前の車両が経年重課の対象となります。

### 環境性能が優れた軽自動車は、税率が軽減されます

一定の環境性能を満たす軽自動車は、税率が軽減されます。適用は1年度分のみで、令和5年度は、令和4年4月1日(金)から令和5年3月31日(金)に新規登録した軽自動車が対象です。

◇問い合わせ…税務課(☎39-1222)

| 軽自動車税(種別割)の税額(年額) |      |                        |                       |                        |
|-------------------|------|------------------------|-----------------------|------------------------|
| 車種区分              |      | 平成27年3月31日以前に新規登録(旧税率) | 平成27年4月1日以後に新規登録(新税率) | 左記に関係なく新規登録後13年超(経年重課) |
|                   |      | 四輪乗用                   | 四輪乗用                  | 7,200円                 |
| 四輪貨物              | 四輪貨物 | 4,000円                 | 5,000円                | 6,000円                 |
| 三輪                | 三輪   | 3,100円                 | 3,900円                | 4,600円                 |

## 基幹集落センターの予約方法が変わります

基幹集落センターの管理者が4月1日(土)から「NPO法人みんなと湊まちづくりネットワーク」に変わります。施設予約の手続きも下表の通りに変更となりますので、利用の際はご注意ください。なお、公共施設予約システムを使って予約する場合の変更点ははありません。

◇問い合わせ…農政課(☎23-9973)

| 施設利用日・予約日・手続き場所 |                       |                |
|-----------------|-----------------------|----------------|
| 施設利用日           | 予約日                   | 手続き場所          |
| ～3月31日(金)       | ～3月28日(火)             | 農政課または基幹集落センター |
| 4月1日(土)～        | ～3月31日(金)<br>4月1日(土)～ | 基幹集落センター       |

## 若者に気を付けてほしい消費者トラブル5選

18歳になると、一人で契約を結べるようになります。成人を迎えた機会に「契約の危険性」も確認しましょう。最近、SNSの広告やマッチングアプリなどをきっかけにしたトラブルが多くなっています。安易に契約し、送金後に相手と連絡が取れなくなると、お金を取り戻すのは極めて困難になります。相手が信用できる人か、冷静に判断しましょう。万が一トラブルに遭い、困ったときや不安に思ったときは、消費生活センターに相談ください。

### 特に消費者トラブルに発展しやすい契約5選

◎定期購入◎副業・アルバイト◎美容関連◎情報商材・暗号資産◎マルチ商法

◇問い合わせ…消費生活センター(☎39-1228)

●費用・受講料などの記載がないものは無料●「◇申し込み」の記載があるものは必ず事前の申し込みが必要●特別な記載がない限り申し込みは先着順で、定員になり次第締め切り●申し込みは原則として月～金曜日、午前8時30分～午後5時15分に受け付け※祝日は休み●郵送で申し込みの場合は、特別な記載がない限り締め切り日に必着

## 3月1日(水)から3月7日(火)は「春季全国火災予防運動」週間

次の点に気をつけて、火災を予防しましょう。

### 4つの習慣

◎寝たばこは絶対にしない、させない◎ストーブのまわりに燃えやすいものを置かない◎コンロを使うときは火のそばを離れない◎コンセントはほこりを清掃し、不要なプラグは抜く

### 6つの対策

◎安全装置の付いたストーブやコンロなどを使う◎住宅用火災警報器を定期的に点検し、10年を目安に交換する◎寝具やカーテンなどは防災品を使用する◎消火器などを設置し、使い方を確認しておく◎避難経路と避難方法を確保する◎防火防災訓練への参加などによって地域ぐるみで防火対策をする

◇問い合わせ…会津若松消防署(☎25-1200)、危機管理課(☎39-1227)

## 会津若松経営品質賞 受賞組織が決定

会津若松経営品質協議会では、顧客の視点から経営を見直し、経営改善や仕組みづくりに取り組んでいる企業や事業所などを表彰しています。

本年度の受賞組織は、次の2社に決まりました。

### 【大賞】荒川産業(株)(喜多方市)

▶代表者…代表取締役社長 荒川健吉

▶従業員数…100人

▶主な受賞理由…◎事業所や部門の垣根を超えた体制づくり◎地域住民と良好な関係を築き、自社の必要性を地域から認知されている◎チャレンジ精神に富んでおり、互いに認め合いフォローし合う組織文化が醸成されている

### 【奨励賞】株三義漆器店(会津若松市)

▶代表者…代表取締役 曾根佳弘

▶従業員数…80人

▶主な受賞理由…◎収益に結びつくことだけを成功とせず、支えあう同志と志事を進化させる組織文化の醸成◎安心安全な商品の安定供給と競争優位性の発揮◎常識にとらわれない商品作り

◇問い合わせ…商工課(☎39-1252)

## みずほ銀行での市税などの窓口納付が3月末で終了

市に納める税金や保険料、使用料などを、市から届く納付書で支払う場合、みずほ銀行の窓口で納付できるのは、3月31日(金)までです。4月1日(土)からは、各種納付書に記載されているその他の金融機関などをご利用ください。

なお、終了となるのは、みずほ銀行窓口での市の納付書の取り扱いのみで、口座振替は引き続き利用できます。  
◇内容・問い合わせ…下表の通り

| 主な納付書の種類・担当課 |                      |
|--------------|----------------------|
| 種類           | 担当課                  |
| 市民税(個人・法人)   |                      |
| 固定資産税        | 納税課(☎39-1233)        |
| 軽自動車税        |                      |
| 国民健康保険税      | 国保年金課(☎39-1248)      |
| 後期高齢者医療保険料   |                      |
| 介護保険料        | 高齢福祉課(☎39-1242)      |
| 措置費負担金       | 廃棄物対策課(☎27-3961)     |
| 清掃手数料        |                      |
| 住宅使用料        | 建築住宅課(☎39-1268)      |
| 駐車場使用料       |                      |
| 墓園管理料        | 都市計画課(☎39-1262)      |
| こどもクラブ利用料    | こども保育課(☎39-1239)     |
| 保育所負担金       |                      |
| 市有財産貸付料      | 総務課(☎39-1211)        |
| 道路占用料        | 開発管理課(☎39-1266)      |
| 法定外公共物使用料    |                      |
| 上下水道料金等      | 上下水道料金センター(☎22-6172) |

## 正しく出そう ごみと資源物

ごみや資源物は、注意事項を守って指定された場所に収集日の午前8時30分までに出してください。



### 祝日のごみ収集

3月21日(火・祝)は、火曜日収集地区の「燃やせるごみ」のみ収集します。

◇問い合わせ…廃棄物対策課(☎27-3961)

## パブリックコメントを募集します

詳細は、担当課や各支所・市民センター、市のホームページなどで見ることができます。  
▶意見の提出方法…担当課や各支所・市民センターなどにある所定の用紙に必要事項を記入し、直接か郵送、ファクス、メールで担当課に提出※用紙は市のホームページから取得も可  
◇意見を募集する内容・期間・担当課…下表の通り



パブリックコメントの一覧

| 意見を募集する内容・期間・担当課  |                   |   |
|-------------------|-------------------|---|
| 内容                | 期間                | 担当課(問い合わせ)  |
| 市地域公共交通計画アクションプラン | ～3月10日(金)         | 地域づくり課(☎39-1209 〒965-8601 ※住所不要 FAX39-1403 メール shinko@tw.city.aizuwakamatsu.fukushima.jp)     |
| 会津総合射撃場条例         | 3月13日(月)～4月12日(水) | 農林課(☎23-9974 〒969-3481 河東町郡山字休ミ石14番地 FAX36-7143 メール norin@tw.city.aizuwakamatsu.fukushima.jp) |



## 休日・祝日当番医院

|          |     |                    |         |       |
|----------|-----|--------------------|---------|-------|
| 3月5日(日)  | 内科系 | さいとう内科<br>胃腸科クリニック | 38-3717 | 宮町    |
|          | 外科系 | 石田眼科医院             | 27-0858 | 日新町   |
|          | 歯科  | やなだ歯科医院            | 27-6934 | 湯川町   |
| 3月12日(日) | 内科系 | 遠山胃腸科内科医院          | 24-8911 | 城北町   |
|          | 外科系 | 七日町クリニック           | 32-2411 | 西七日町  |
|          | 歯科  | 山口歯科医院             | 28-6482 | 中町    |
| 3月19日(日) | 内科系 | いとう内科<br>消化器科クリニック | 38-3733 | 門田町吉  |
|          | 外科系 | 米山眼科               | 27-0862 | 東栄町   |
|          | 歯科  | 渡部圭一歯科             | 24-6890 | 一箕町亀賀 |
| 3月21日(火) | 内科系 | 徒之町クリニック           | 26-6181 | 徒之町   |
|          | 外科系 | 佐瀬皮膚科医院            | 33-1122 | 白虎町   |
|          | 歯科  | 一箕歯科医院             | 22-1184 | 一箕町鶴賀 |
| 3月26日(日) | 内科系 | こしいクリニック           | 33-6100 | 大町一丁目 |
|          | 外科系 | えんどうクリニック          | 33-0700 | 一箕町亀賀 |
|          | 歯科  | 渡辺ゆうぞう<br>歯科クリニック  | 37-2232 | 石堂町   |

※診療時間は午前9時から午後5時まで。ただし歯科医は午前10時から午後4時まで。休日当番医は、市のホームページ(URL・QRコードは裏表紙に記載)でも確認できます

## 今月の病院情報 3月

### 休日・祝日当番薬局

|          |   |
|----------|---|
| 3月5日(日)  | ●アップル薬局(徒之町 ☎29-4193)                                   |
| 3月12日(日) | ●あいあい薬局城北店(城北町 ☎37-7701)<br>●セブンス薬局会津若松店(西七日町 ☎39-6988) |
| 3月19日(日) | ●ひろ薬局(門田町日吉 ☎36-5582)<br>●薬局ゼネファーム東栄町店(東栄町 ☎38-3350)    |
| 3月21日(火) | ●井関薬局(大町二丁目 ☎22-0363)                                   |
| 3月26日(日) | ●なぬかまち薬局(大町一丁目 ☎85-8328)<br>●みずき薬局(一箕町亀賀 ☎37-3088)      |

### 夜間急病センター

夜間急病センター  
☎28-1199

▶診療科目…内科・小児科系※受診前に必ずお電話ください。担当医の当番表は、市のホームページにも掲載(下のQRコードでアクセス)

▶診療時間…午後7時～午後11時  
▶受付時間…◎月～土曜日＝午後2時～10時30分◎日曜日・祝日＝午後6時30分～10時30分※年中無休。予約制  
▶ところ…謹教コミュニティセンター(山鹿町1-22)※夜間急病センターの出入り口が建物西側に変わりました



当番表のQRコード

### 農産物のモニタリング検査結果

1月12日から2月13日までに市内で採取した鶏肉を検査した結果、放射性物質は検出されませんでした。なお、基準値(100Bq/kg)を超えた農産物が流通することはありません。

◇問い合わせ…農政課(☎23-9973)



詳細は市のホームページに掲載しています



### 2月13日の放射線量をお知らせします

| 市内各地の放射線量数値 |      |          |      |
|-------------|------|----------|------|
| 測定場所        | 測定値  | 測定場所     | 測定値  |
| 会津若松市役所     | 0.07 | 北公民館     | 0.08 |
| 会津若松駅       | 0.06 | 神指町高久    | 0.07 |
| 東山小学校       | 0.07 | 神指町北四合   | 0.05 |
| 飯盛山観光案内所    | 0.05 | 河東町高塚    | 0.07 |
| 一箕町鶴賀       | 0.09 | 河東町熊野堂   | 0.06 |
| 松長団地        | 0.05 | 河東町広田    | 0.05 |
| 柳原町         | 0.05 | 北会津町下荒井★ | 0.08 |
| 門田町飯寺       | 0.06 | 川南小学校    | 0.07 |
| 南公民館        | 0.08 | 大戸公民館    | 0.05 |
| 会津総合運動公園    | 0.07 | 湊市民センター  | 0.03 |

※単位はマイクロシーベルト/時。★は測定器調整中のため、直近の測定値を掲載

◇問い合わせ…環境生活課(☎39-1221)

●費用・受講料などの記載がないものは無料●「◇申し込み」の記載があるものは必ず事前の申し込みが必要●特別な記載がない限り申し込みは先着順で、定員になり次第締め切り●申し込みは原則として月～金曜日、午前8時30分～午後5時15分に受け付け※祝日は休み●郵送で申し込みの場合は、特別な記載がない限り締め切り日に必着

## 県立博物館の催し

福島県立博物館  
☎28-6000

| とき              | 内容   |
|-----------------|--|
| 5日(日)<br>13:30  | ミュージアムイベント<br>「会津の彼岸獅子」                                |
| 12日(日)<br>13:30 | 企画展関連イベント<br>アーティストトーク「私の場合」※要申し込み                     |
| 18日(土)<br>13:30 | 特別講座「詩人のいる博物館 文学とミュージアム③言葉と生きる 文学・東北・震災」※オンライン参加は要申し込み |
| 24日(金)<br>13:30 | 美術講座 美術放談6<br>「折り紙付き～美術の価値づけ」                          |
| 25日(土)<br>13:30 | 考古学講座「勾玉をつくろう」<br>※要申し込み。材料費200円                       |

[企画展※企画展料金が必要]●写真展 福島、東北 写真家たちが捉えた風土/震災…▶～3月19日(日)  
[テーマ展※常設展料金が必要]●写真資料から見える会津の風景～小滝清次郎民俗写真…▶～3月31日(金)●美しき刃たち 会津編…▶～4月2日(日)  
[ポイント展※無料]●世界初! 恐竜の喉の化石…▶～3月10日(金)  
[ポイント展※常設展料金が必要]●ふくしまの蔵手刀…▶～3月19日(日)●これは何の化石?…▶3月29日(水)～5月10日(水)  
[休館日]3月6日(月)・13日(月)・20日(月)・22日(水)・27日(月)※部門展示室(民俗)は3月末まで休室

## 会津風雅堂の催し

会津風雅堂  
☎27-0900

| とき                       | 内容                         | 料金   | 問い合わせ  |
|--------------------------|----------------------------|--|--|
| 12日(日)<br>13:00          | 第56回<br>会津民謡協会<br>年次大会     | 無料   | 会津民謡協会<br>事務局(小椋さん<br>☎58-3703)                        |
| 19日(日)<br>13:30          | 第3回<br>ぶらばん<br>フェスタ        | 無料   | 会津若松ザベリオ<br>学園高校<br>(大竹さん<br>☎27-1970)                 |
| 26日(日)<br>12:30<br>17:30 | 現代版組踊<br>「獅Leo～<br>会津宰相氏郷」 | 全席指定<br>大人3,000円<br>高校生以下<br>2,000円<br>※当日各500<br>円増 | 「感動産業」を創出<br>する次世代育成事<br>業実行委員会<br>(☎0241-78-<br>7077) |

## 会津町方伝承館の催し

町方伝承館  
☎22-8686

第44回若松絵画造形教室合同発表展覧会  
▶とき…3月10日(金)～12日(日)の午前10時～午後5時※最終日は午後4時まで  
[休館日]3月6日(月)・13日(月)・20日(月)・27日(月)

## あれこれカレンダー 3月

### 会津稽古堂の催し

会津稽古堂  
☎22-4700

| とき             | 内容                   | 料金 | 問い合わせ               |
|----------------|----------------------|----|---------------------|
| 4日(土)<br>14:00 | ライブリックシアター<br>「お引越し」 | 無料 | 会津稽古堂<br>(☎22-4700) |

[休館日]3月31日(金)

### 文化センターの催し

文化センター  
☎26-6661

| とき              | 内容                          | 料金 | 問い合わせ                          |
|-----------------|-----------------------------|----|--------------------------------|
| 19日(日)<br>14:00 | ザベリオ学園<br>高等学校演劇部<br>卒業公演   | 無料 | 会津若松ザベリオ<br>学園高校<br>(☎27-1970) |
| 21日(火)<br>14:00 | 第11回<br>会津学鳳高等学校<br>演劇部自主公演 | 無料 | 会津学鳳高校<br>(☎22-3491)           |

[展示]●令和4年度 書心会展…▶3月24日(金)～26日(日)午前9時～午後5時※初日は午後3時～、最終日は午後3時まで。詳細は書心会本部(☎0244-22-3588)  
[休館日]3月6日(月)・13日(月)・20日(月)・27日(月)

### コミュニティプールの開館日

コミュニティプール  
☎75-5201

3月の開館日は、13日(月)・20日(月)を除き、午前9時～午後9時です。

### 市の広報番組

秘書広聴課  
☎39-1206

#### シティプロモーションテレビ広報番組「会津の宝探し∞」

▶とき…3月26日(日)午後1時55分～2時  
▶放送局…福島テレビ(FTV)

#### テレビ広報「あいつわかまつ情報チャンネル」

▶とき…3月12日(日)午後1時55分～2時  
▶放送局…福島テレビ(FTV)

#### ラジオ福島「聞いてくなんしょ! 会津若松」

▶とき…3月25日(土)午前8時30分～35分

#### エフエム会津「市役所情報スタジアム」

▶放送時間…月～金曜日の午後1時45分～2時(再放送は放送日の午後6時45分～7時)※祝日は休み

▶周波数…◎ラジオ福島＝AM1395kHz・FM90.8MHz  
◎エフエム会津＝FM76.2MHz