

No.301-1969 (定価5円)
毎月2回・1日, 15日発行
昭和26年7月6日第三種郵便物認可
発行所・会津若松市役所
発行人・松本善夫
編集・総務部市長公室広報係

市政だより

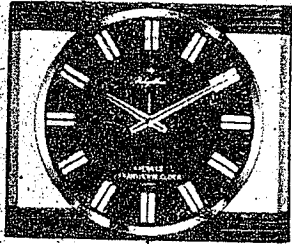

会津工場で生産される電池時計

リズム時計工業株式会社
置・目覚時計
年産六百万個の
操業は四十五年四月

- ▽最近本市への工場進出がめだっています。
▽六月に操業した官崎電線に続いて、このた
▽リズム時計工業株式会社の進出が本決ま
▽りとなりました。
▽リズム時計工業は、置・目覚時計など各種
▽時計を生産する大手メーカーで、漆器産業
▽と結びつく部門が多い工場だけに、大きな
▽期待がよせられています。



望まれる既存産業との協調

会津工場のあらまし
門田地区に建設が予定さ
れる会津工場は、昭和四十
四年八月から工費一億六千
万円で工場建設に入りま
す。敷地は五万八千方メ
ートルで、約二千平方メ
ートルの工場が建設され、四
十五年四月には二百五十人

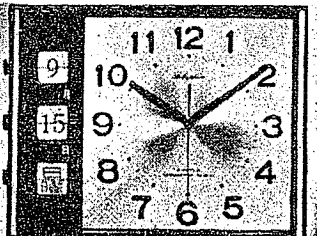

会津工場で生産される電池時計

既存産業との関連
リズム時計工業の場合、
注目すべき点は地元産業の
大半を占める漆器産業と、
大きな関連があることで
す。そこで漆器産業として
は受け入れ態勢を整え、技
術の向上、設備の改善な
ど、時代に即応した体質改
善が問題とされるわけで
す。
このような意味から県工

の従業員で操業を開始する
計画です。
五カ年計画が終了する昭
和四十八年には八億五千方
円の資本が投下され、五万
八千方メートルの敷地に
大規模で近代的な工場が完
成します。従業員も千人と
ふくれあがり、主に電池時
計が生産され、年産額は五
十億円に達する見込みで
す。
このように教育文化都市
を旨とする本市にとって、公
害のない精密工場の進出は
豊かで近代的な街づくり
に直結するだけに欠かせない
ものです。

(として保存しよう)

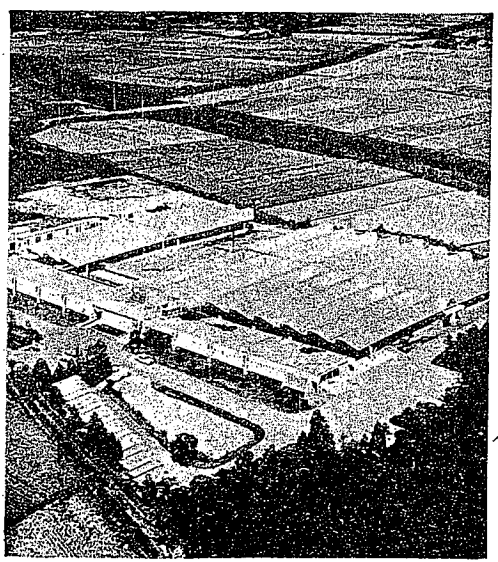

リズム時計工業株式会社栃木県益子工場

芸術試験場には、技術向上の
ため新たにプラスチック開
放試験室が設けられ、製品
の試作やテストを自由にで
きるようになっていきます。
また市では、会津総合職
業訓練所に塗工料の設置を
陳情し、漆器関係の優れた
技術者の養成を旨とするなど
総合的な育成を計っていま
す。
今後各種の工場が進出
することが予想されますが
既存産業と相反することな
く、協調の上に立って、相
互に発展しあう……このよ
うな姿勢が、高度経済成長
の波にたちおくれぬため
にも、必要な時代なのだ
と云えます。

くほん

- ▷19日 午前10時～午後3時 無料法律相談所 市公民館
▷20日 北会津管内青年親善野球大会 一中・一箕小校庭
▷20日～22日 第19回全会津総合体育大会・第17回全会津中学校体育大会 市内各所
▷22日 成人教室(書道・孔版) 公民館
▷22日から 計量器定期検査(くわしくは5面をごらんください)
▷23日・24日 第17回全会津中学校体育大会軟式庭球大会 市営テニスコート
▷25日 郷土文化婦人学級「巡回文化財めぐり」 耶麻方面
▷27日 第12回福島県中学校体育大会陸上競技大会・第15回全日本中学校陸上競技大会 市営陸上競技場

人口動態
(6月1日現在)

世帯数 25,263 (+9) 総人口 102,545 (+123) 男 48,398 (+59)
女 54,147 (+64) 出生 155 死亡 62 転入 427 転出 397

6月定例市議会が

三中に技術室を増築

一般会計 八千九百万円を追加

会津若松市議会六月定例会が、六月二十七日から七月五日まで九日間開かれました。十二件の議案と三件の請願、四件の報告、三件の承認が上程されましたが、議案、報告、承認は原案どおり可決され、請願は二件が採択され、一件が閉会中の審査となりました。なお、一般会計の予算総額は、今回八千九百四十三万円が追加されたので、二十三億五千八百四十三万円になりました。決まった主なことがらは、次のとおりです。

補正予算のあらまし

- (一)は補正額
- ◇総務費(八千四百円)▽児童措置費の基準額改定にともなう、保育所と母子寮の委託料七百四十万二千円など。
- ◇衛生費(四百四十四万六千円)▽清掃プラント(ゴミ焼却場)の機能診断委託と補修費などに三百九十七万二千円など。
- ◇民生費(一千五十六万



ここにも児童公園ができます(小田垣地区で)

- ◇労働費(二百二十三万円)▽失業対策事業のための六トンダンプトラック一台を購入。
- ◇農林水産費(三百八十八万五千円)▽林道の整備および分収造林、入会林野の調査整備事業に百九十六万三千円が主なもの。
- ◇商工費(五百七十五万七千円)▽会津漆器協同組合連合会補助金四百四十六千円。
- ◇土木費(三千五百九十一万七千円)▽交通安全のための歩道設置などに、約九十万円▽城北小学校前から柴川酒造前まで百二十メートルに歩道(片側)を新設のほか信号機の移設など▽神指町鍛冶屋敷一飯寺線改良舗装工事に一千四百三十万円。▽湊町双瀧橋かけかえ工事に三百七十万円▽双瀧小学校前の双瀧橋を長さ十五・六メートル、幅五メートルのプレハブ橋にかけかえるものです。▽大町土地区画整理事業に三百三十五万円▽今回の補正で予

算総額は九千三百四十九万八千円となり、本工事業費(街路築造)一千三百七十三万円、建物などの移転補償費六千九百八十九万円など。▽小田垣公園新設工事として約二百万円▽小田垣の住宅地区に面積千三百平方メートルの児童公園を造ります。十月ころ完成の予定。

- ◇消防費(三十九万一千円)▽防火水そう設置工事費として三十六万円など。
- ◇教育費(二千七百七十二万一千円)▽学校施設工事に百七十一万一千円▽神指小学校給水工事ほか▽教育振興費、六百八十八万二千円▽教材費百九十六万一千円(小学校百三十万八千円、中学校六十五万三千円)▽「ことばの教室」経費百七十六千円▽へき地

その他の主な議案から

▽市税条例の一部改正▽地方税法の一部改正する法律の施行に伴うもので、改正の主な点は、①障害者、未成年者、老年者、寡婦で前年中の所得が三十万円まで(従前は二十八万円まで)の方は、市民税がかりません。②特別徴収税額の徴収が年間十回から、十二回になりました。③昭和五十年一月一日までに新築された住宅は、新たな固定資産税を課せられることとなった年度から三年度に限り、

学校設備費十二万円④理科教育設備器具費九十万円(小学校に三十万円、中学校に六十万円)▽産業教育設備費九十万円(湊中、大戸中)▽三中技術室増築事業に五百七十二万七千円▽鉄骨造り平屋建二百二十五・三平方メートルで十二月までに完成の予定。

公安委員会の通達にもとづいて、技能講習料が改正されました。たとえば、随時科の場合、一時限(五十分)で大型車千円、普通車九百五十円、大型特殊車千七百円になりました。▽財産の取得▽市営住宅六十戸分の用地として、門田町大字年貢町地内の水田八千六百七十一・〇六平方メートルを二千六百七十七万七千五百三十二円で、財団法人会津若松開発公社(理事長高瀬喜左衛門)から取得しました。

決議案

次の決議案を議決しました。▽県営体育館設置方について▽出入国管理法案及び外国人学校教育法案の再検討方について。

請願

「市道中地・高瀬線の一部舗装方について」と「更生義肢会津製作所設置並びに肢体不自由児訓練センター開設に対する助成方について」の二件が採択となり、「観光地の正常化について」は、閉会中の審査となりました。

竹俣氏と松本氏を選ぶ

農業委員も決る

人事関係では、次のかたがたが承認されました。▽固定資産評価審査委員会委員 竹俣信雄(六十六歳)▽南千石町一―二九〇

再任、松本忠四郎(五十一歳)▽上町四―一〇新任教員 佐藤 忠清、一ノ瀬直俊、大原博馬場尚一、河野和夫

駅前広場を工事、自転車は

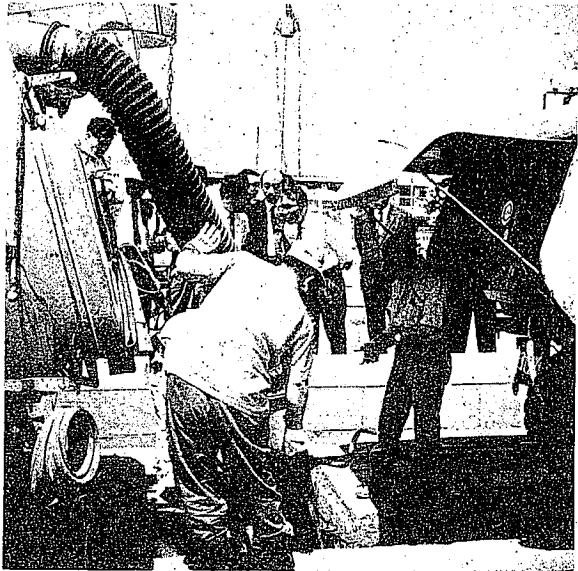

機械によるドブさらいテスト

きれいなマチはいつの日に...

この現実をみんなで見よう考えよう

きれいな街・住みよい街—会津若松—とはだれもが願うことです。しかし、現実はどうでしょうか。市内の川にはゴミがつかえ、歩道には物が置かれ、公園や広場にはゴミが散乱しています。

市や都市美化推進委員会などが、いくら「川にゴミを捨てないよう、ゴミはゴミ箱へ、街をきれいに」と呼びかけても市民一人一人の協力がなければ解決できない問題なのです。

機械もお手上げ 側ごうのゴミ

ところで六月二十四日、市が郡山のある業者から機械を借り上げて、側ごうのドブさらいテストを行いました。

この機械は側ごうのドブを真空状態にして吸い上げるハイバック車と、かたまつたドブを水でとかし洗浄するウニモツ車が一組とな

り活動します。

駅前でのテストには高瀬市長はじめ、市議会議員、それに市の首脳部が立ち合いました。直径二十センチのホースにみるみるうちにドブが吸い上げられていきましたが、そのうちにこの機械も音をあげることになつたのです。

それは、あまりの大量のゴミと、古タミ、動物の骨や大きな木片などが投げ捨ててあったからです。これには立ち合った関係者もびっくり—。

ここで考えなければならぬのは、平気で川にゴミを捨てる公德心の問題です。ドブをさらう以前のことなのです。そこに川があるから捨てる、といった安易な考えがあるのではないでしょう。そのゴミが下流に行き、つかえて川がはんらんする、下町の人々にとってこんな迷惑はありません。自分が住む家の前の川だけがきれいであればいい、ゴミは下に流れるから捨てるでは、いつまでたってもきれいな川は望めませ

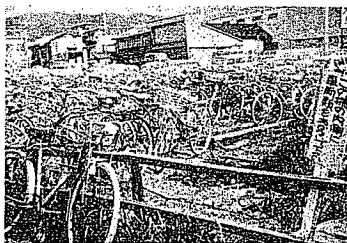

美観をそこねる自転車の山

もう一度お宅の近くの川を見てください。いったいだれがこんな多量のゴミを捨てるのでしょうか。

乗り捨てられた古い自転車の山

一方、本市の玄関口、駅前の交番わきの広場をみると乗り捨てられた自転車が数十台。それに通勤、通学の自転車がまた数十台。このすぐわきには「自転車な

どは置かないよう」にという標識—。

市でもたびたびこの古い自転車を整理したり自転車を置かないよう呼びかけていますがききめがありません。

そこで市の玄関口的美観を整えるため、ことし六十五万円の予算でこの広場を駅前にあさわしく整地します。自転車など置かないようご協力をお願いします。

めいわくです 歩道の不法使用

住みよい街づくり。歩道

きれいにするため工事をします。広場に自転車などおかないようご協力下さい。

の例をみると、歩道を個人で使用している方がありません。せまい歩道なのに平気でダンボールや店の品物、自転車などが置かれています。

このため、歩道を通る人はいちいちよけて通らなければなりません。交通安全施設として造つたものが、個人の使用により、利用するみんなに迷惑をかける。

全国でも指折りの環境衛生都市—会津若松—をめざして—。

消防署に寄贈車2台

斎藤さんから消防車

若松ライオンズクラブから広報車

消防自動車、消防広報車の入魂。この消防自動車は、市披露式が六月二十八日午前九時半から市民会館前広場で行なわれました。

消防自動車は、市内馬場町の斎藤正雄さんが亡父佐吉氏の遺言により寄贈したものです。また、消防広報車は、会津若松ライオンズクラブ(会長川内経広氏)がこのほど十周年記念式典を実施し、その記念事業に寄贈したものです。

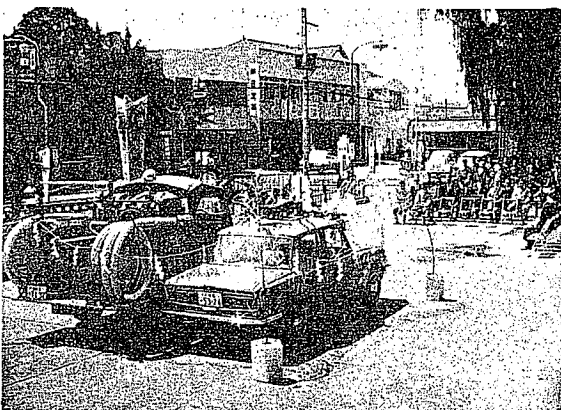

それぞれ二台とも、十万余地域住民のため予防、消火に大いに活躍するものと思われま。

写真は入魂披露式



実習にはげむ機械科実習生

みなぎる訓練意欲

会津総合職業訓練所 をたずねて

市の南西自動車学校隣りに真新しい建物が三棟あります。ここが「知識と技能の習得」を目標に今年四月開所した国立会津総合職業訓練所です。

開所三ヵ月経た現在、機械科

電気機器科、建築大工科の三科、訓練生五十七名が修業年限二カ年の第一年度訓練課程にはげんでいます。

高等職業訓練校 を目指す

この訓練所は、単に技能を覚えるだけでなく将来その職場における中堅技術者になるための全人養成を特色としています。あわただしい事務所所长の高柳さんをたずね訓練内容や見通しなどをうかがってみました。

当所修了後実際の仕事に三年たずさわって、それぞれ二級技能検定を受ける資格が与えられます。他によ

くみられる転職のためや単なる技術を習うための訓練所ではないのです。最新の機械や器具を備えた豊富な実習内容とすぐれた指導教官のもとで、学科授業と実習を両立させながら専門職業の基本を学んでいます。

自律心を育てる

生活指導の面では生徒会をつくり文化・スポーツ活動を育てていく方針です。訓練生五十七名のうち約半数が通学で、あと半数の二十六名が入寮しています。通っている訓練生も寮に入っている訓練生もみんな一緒に暮らして土曜日の午後、日曜日を除いて、毎日ぎっしりと詰った訓練課程をけんめいにはげんでいます。

技術習得と共同の生活を通じて、きびしいながらも礼儀正しい動作と多能工的若い有能な人材を育てあげ地域社会に送りたいと力をこめて語る所長さん。雇用事業促進団から来若就任、会津は全くごぞんじない。でも訓練生の純心な気質にはぞっこんほれこんでいると見受けられた。それだけに期待も大きい。

職種や入所の資格

現在三科ですが、来年度は地元産業と最も関係の深い、木材工業、塗装の二科を新設、さらに四十六年度には一科をふやし、職種が七科、訓練生定員三百五十

名の構想となっています。入所の資格ですが、特別のきめはありませんが若い労働力の育成と総合職業訓練というねらいから、中学卒業から高校卒業までの年代をのぞんでいます。

訓練生の日

朝六時半の起床に始まって部屋の清掃ついで体操それから朝食になります。午前八時学科授業に入り、午後は、職種の実習にはいり四時半で一日の課程をおわりします。かかる費用としては授業料が無料ですので、実習費の五百円だけです。寮に入っている人は月六千円の寮費を払います。

訓練生との 会話から

昼休みのひととき、クリム色に内装された明るい食堂に、訓練生数名が集ってもらい、入所されたきっかけや日課の様子などを話し合ってもらいました。

板橋君(電気機器科)立派な技能者になるうとおもい、最初福島で訓練所に入ろうとしたところ会津にも出来るかと聞いて入所しました。

横山君(建築大工科)

家の人は、左官業をやれといったが、建築に入った。板橋君、専門的な勉強ができるし、指導も教官がとことんまで教えてくれる。一方的な教え方ではなく

訓練生の能力に応じて指導してくれるし、又学科授業と実習を通じて同じ教官なので質問なども遠慮なくできるのいい。

あおないとか、苦しいとか言っていたんでは何もできないし、自分で苦勞を求めている覚悟です。(一同うなづく)

開放講座

こうした技能労働力の養成のほか、今後は地元企業へ訓練所内の実習機器の使用を開放することや、技

術研修、講習会を実施して名実ともに会津の産業技術開発にいつそう貢献することになるでしょう。

当訓練所は市内神指町大字南四合字深川西二九二にあり、電話は二一九九四三です。

教科職種の内容と定員

昭和四十四年度、職種▽機械科▽電気機器科▽建築大工科以上の三科に昭和四十五年年度には▽塗装科▽木材工業科が増設されます。定員はそれぞれ、第一、二年度ともに二十五名です。

選挙特報

選挙人名簿の制度が 7月20日からかわります

会津若松市政だより七月一月号でもお知らせしましたが、このほど、公職選挙法の一部が改正され選挙人名簿の登録の方法がかわりました。

▽選挙人名簿は、住民基本台帳(市民課にあります)をもとに作成します。

七月二十日からは、住民基本台帳のついでない人は、登録されず、選挙のとき投票できなくなります。

▽あなたの名前は、住民基本台帳、または選挙人名簿にのっていますか。現在、選挙人名簿に登録されていない人も、七月二十日からは、住民基本台帳にのついでない人は、登録されず、選挙のとき投票できなくなります。

▽七月二十日からは、市民課で転入、市内転居の届け出をすれば、自動的に選挙人名簿に登録になります。

くわしくは、選挙管理委員会事務局(電話二一〇八五〇)にお問い合わせてください。



生活費など貸します

低所得者を対象に

ご利用ください

▽世帯更正資金
適切な計画の下に
独立自活の可能性が
あり、その独立自活
に必要な資金の融資を他か
ら受けることが困難な世帯
に対して、失業、医療、住
宅(改修、増築)修学資金
など。

20日からハカリ検査です

本年度のはかりの検査を
次の日程で実施いたしま
す。取引や証明用に使用し
ての方は必ず検査を受け
てください。

なお、検査料が必要で
すから若干ご用意ください。
日程は次のとおりです。
時間はいずれも午前10時か
ら午後三時まで。

- ▽行仁地区 行仁小で七
月二十日から二十四日まで
- ▽城北地区 城北小で七
月二十五日、二十六日、二
十八日
- ▽日新地区 日新
小で七月二十九日から三十
日まで(以下日程は次
号)

区内
くわしくは、地区の民生
委員または、社会福祉協議
会(市福祉事務所内)へご
相談ください。

区長さんが変更

区長さんが変更

- ◇城西地区 旧日吉町
坂内茂(六月二日付)
- ◇鶴城地区 旧徒之町 鈴
木英一郎(七月一日付)
- ◇城北地区 旧石堂二丁
目 五十嵐新一(七月一日
付)

二回目の
接種
ジフテリア
百日せき
破傷風の混
合予防

第二回目の日程は次のと
おりです。該当者は第一回
目(七月十五日、十九日)
を完了した人です。
なお、くわしくは、七月
一日号の市政だよりをごら
んください。ご都合のよい
場所であげられます。

ジフテリア・百日咳、破傷風 第2回接種日程

第2回接種日	時間(午後)	場 所
8月5日	1.30~2.30	町北公民館
"	2.00~3.00	高野 "
8月6日	1.30~2.30	神指 "
"	2.00~3.00	門田 "
8月7日	1.30~2.30	一箕 "
"	2.00~3.00	東山 "
8月8日	1.30~2.30	謹教小学校
"	2.00~3.00	城北 "
8月9日	1.30~2.30	城西 "

花園コンクールを実施

会津若松市都市美化推進
委員会と市教育委員会で
観光都市にふさわしく美し
い町をつくるため花園コン
クールを実施します。

▽参加対象、市内の各種
団体(町内会、婦人会、学
校、子ども会、老人クラブ
など)が共同して作成した
もの。

みなさんが転出、転入、
転居された場合、市役所市
民課では次のものが必要に
なります。お忘れなくお持
ちください。

▽転入届のとき ①転出
証明書②国民健康保険被保
険者証③国民年金手帳④米
穀通帳⑤印鑑

▽転出(居)届のとき
①国民健康保険被保険者証
②国民年金納付書③米穀通
帳④印鑑

一人あたり一万四千円でした

昨年度国民健康保険の状況

昭和四十三年度の国民健
康保険の医療費は、昭和四
十二年と比較すると一億
二千万円増加し、総額六億
七千万円使用されたことに
なります。これは被保険者
一人当たり一万三千七百三
十三円、一世帯当たり四万九千

四十六円になります。この
医療に対する国民健康保険
税は被保険者一人当たり三千
五百五十円、一世帯当り一
万二千八百四十五円が収納
されました。また、医療機
関を利用した回数、一人
年間四・三回で昨年より、

○二回、一年間に一万二
千回伸びたことになりました
被保険者であるみなさん
国民健康保険税の完納と、
早期受診を守り医師を信頼
して早期治療にはげんでく
ださい。国民健康保険の健
全な運営とご自身の健康は
明るい生活を実現する第一
歩です。どうぞご協力くだ
さいますようお願いしま
す。

参加者は各団体代表者名
で申込書を七月末まで市教
委社会教育課(都市美化推
進委員会事務局)宛へ提出
してください。参加花園の
審査は九月下旬の予定です。
日程は後日文書により
連絡します。また、参加花
園に要した一切の費用は参
加者の負担とし、優秀な花
園を表彰します。

なお、くわしくは市教委
社会教育課へお問い合わせく
ださい。

おまたせしました！ 新図書館がオープン

新しくなった会津図書館が、7月7
日午後1時から開館を開始していま
す。新図書館の場所は市内城東町2
番3号(市営球場東隣)。
電話は2-1784です。
なお、自動車庫「あいづね」号も、
7月10日から、各地区予定表の通り運
行しました。どうぞご利用くだ
さい。

「この歴史のうえに」初公開 市民映画会を開きます

昨年、治百年にあたり県では、
これを記念して製作していた記念映画「
この歴史のうえに」が、このほど完成。下
記の日程で一般公開します。入場は無料

▷日時 8月9日(土)午後2時と
7時の2回上映

▷場所 市民会館
▷大戸、湊地区は別の日程で実施。

市機械貸与申込み受付

▷申込み受付期間 7月15日~8月15日
▷資格条件 市内で製造業を営む中
小業者で市税(国保も
含む)を完納した方

▷貸付期間 5カ年
▷貸付限度額 50万円
▷貸付利率 年5分

くわしくは、市商工課にお問い
合せください。

バイキンがねらっています

食中毒、伝染病の予防を！

最近「食中毒の集団発生」「集団赤痢発生」などが新聞、テレビでよく報じられていますが、ことしは数年に一度の多発の年に当たっています。

県内でも、すでに例年より多く発生し、とくに学校などの集団発生が多くなっています。また、季節的にもこれからが一番発生しやすい

すく十分注意することが大切です。まず、予防については、▽食中毒の約半数を占める魚貝類は、水分が比較的多く細菌の繁殖に好つごうなので危険ですから、魚貝類または、加工品(カマボコ、チクワ、ハンペンなど)は、

とくに注意してください。▽伝染病、(赤痢など)は患者または、保菌者の排泄

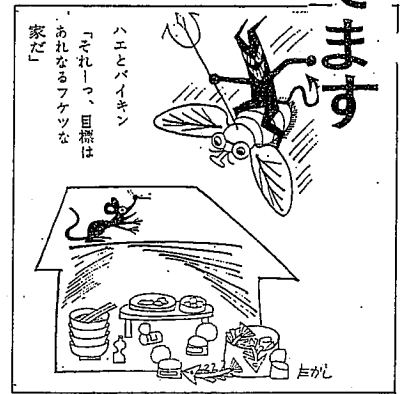

つ物から伝染する例が多くあります。外からの帰宅後または、用便後直ちに手指を流水と石けんで洗うことを習慣づけましょう。▽冷蔵庫庫に入れておいたから大丈夫、この考えが一番危険です。庫内はいつも十度以下にし、食べるときは注意が必要です。▽食中毒、伝染病などいずれも、蚊、ハエ、ゴキブリ、ネズミなどが菌をはこびますので、これらを駆除することが最も大切なわけです。

郷土の文化財

金銅双竜双鳥文馨

(国の重要文化財)

これは市内大和町金剛寺にある。馨(けい)は仏前にある一種の楽器で鳥居形の枠につりさげてたたくもの

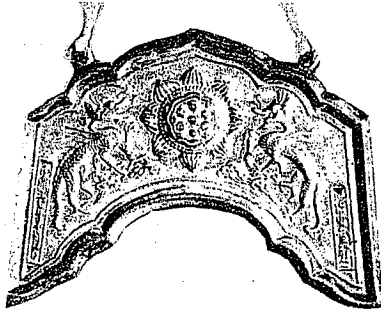

である。表面の中央に蓮華(れんげ)の撞座(つきざ)があり、それをかこんで、左右対象に雲のつた竜が陽鍍出され、右端に「正応六年(一二九三)十月」、左端に「持仏堂馨」(じぶつどうけい)の文字が鑄出されている。裏面には、瑞鳥(ずいちょう)を同じようにあしらひ、左に「阿仏」、右に「大工伴貞吉」の銘がある。魚子地(ななこじ)に浮彫りされた竜と鳥が美しく、また木活字式の銘文は、ほかに例が少ない。弦の長さは十五・四センチ、肩間十四・二センチ。

20日から夜も泳げます

市営プールが六月二十八日オープンしました。また、七月二十日から八月二十日まで、夜間も開きますのでご利用ください。ただし雨天または、気温が著しく低下した場合は休みます

▽開設時間 毎日午後六時～八時 △対象 一般勤労者のみとする △プール使用上の注意 ①水泳パンツを着用すること

②飲酒者の入場は固くお断りします ③その他係員の指示に従ってください ④入場料 一人一回につき五十円 △使用プール 五十米プールのみとします

▽入場料および使用時間 午前九時～十一時、正午～午後二時

午後三時～午後五時 いずれも各使用時間ごとに一人につき一般五十円、高校生三十円、中学生以下十五円、回数券(十二枚)一般五百円、高校生三百円、中学生以下 百五十円

8月2日高野で穂いもち病防除 市病害虫防除団では、八月二日、水稲の穂いもち病防除のため、ヘリコプターで農薬(カスミン粉剤)を散布します。実施地区は高野町でこの地区周辺の方は危害防止にご注意ください。

無料の結核健康診断日程 六歳以上の主として家庭にいる方が対象です。

子ゴイはいかが 県内面水産式試験場では七月二十日から三日間子鯉をおわけします。◇大きさと一尾当りの価格 △マゴイ 五センチ前後五円六センチ前後六円 七センチ前後七円 △錦鯉二歳 三百円から △紅白三良、黄金系、浅黄系いずれも三歳 千五百円から

会津高田と即時通話に 七月二十日から会津高田町の電話は、自動電話に切り替えられます。会津高田への市外通話はダイヤルですぐつながる即時通話になります。ご利用ください。

飯盛山に臨時郵便局 会津若松郵便局では、七月一日から十月三十一日まで飯盛山に臨時出張所を開設してあります。観光客をはじめ市民の方々のご利用をお待ちしております。

訂正 会津若松市政だより七月一日号五面「新しい区長さん決まる」の記事中「新市内百十三人」は「新市内百十三人」の誤りでした。また、六面、高野町の「沼木菊地」は、「沼木 菊地」の誤りでした。訂正しておわびいたします。

<p>25日までに納めましょう</p> <p>固定資産税第2期分...7月25日納期限 国民健康保険税第3期分...7月25日納期限</p> <p>忘れないでお近くの指定金融機関へ納めましょう</p> <p>督促状が発付されてからの苦情はないように。課税については税政課、納付については収税課へお早めにお問い合わせください。</p>	<p>リーダー養成の青年講座</p> <p>△期間 昭和44年7月17日～10月9日 毎週木曜日 △時間 午後7時～9時半 △会場 市公民館3階講堂 △教材費 300円 △内容 レクレーション、ゲーム、ダンス(基礎と応用)、指導の動き(労働者)</p> <p>△定員 60名(先着順)</p> <p>△主催 市公民館</p>	<p>夏休み子ども会 作品展の作品募集</p> <p>△図画 自由題、画用紙4ツ切りのこと △書道 小学校1年つち、2年はな、3年一本、4年文化、5年公民、6年美化 △自然、2年親切(行書)3年教養(行書)規格半紙版の公民館へ △切日 8月25日まで △展示日 9月5、6、7日 公民館3階市公民館 △主催 会津若松市公民館、会津若松市子ども会、育成会、連絡協議会</p>
---	---	---