会津若松市政だより

発行所
福島県会津若松市栄町
会津若松市役所
編集兼発行人　小林藤作
定価　5.00

5月号

声の広報はじまる

NHK第一放送に 告知の時間

毎週 木曜日午前七時十五分から

木曜日朝の七時十五分、このすがすがしい時にラジオのダイヤルを一、一六〇サイクル、すなわちNHK第一放送にあわせて御覧なさい。

〃会津若松市民のみなさん、お早ようございます〃とアナウンサーの明るい声が弾んで来ます。

これはNHKで去る五月二日から毎週木曜日のこの時間を、ローカル放送の時間と定め、十五分より三十分までの十五分に、この地方住民にもっとも関係の深い事柄を放送することになったものです。

放送の内容は十五分間中最初の十分余は講話又は解説の類で、月の第一週は農事、第二週は商工、第三週は女性番組、第四週は教育第五週は文化となっておりのこりの時間三分間は告知の時間として次週木曜までの市の各種行事を放送することになっております。

とともすれば遅れたり、又は中途で紛失されたりしがちな回覧板の欠陥を補うものでもありますので、毎週木曜日にはお忘れなくラジオのダイヤルをNHK第一放送におあわせ下さいますようにお願い申上げます。

なお、声の広報につきましてご希望などがありましたならば、市民課広報係までお知らせ下さい。（市民課）

水芭蕉と坐禪草

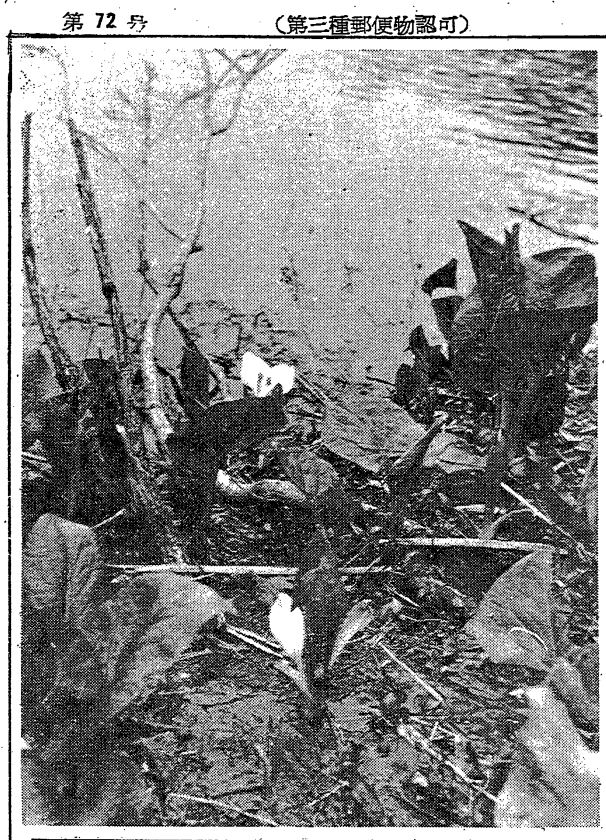

背あぶり山の展望台に立つと、一望に見渡される猪苗代湖の手前にポツンと小さな沼が見えます。

この沼の周辺はいまごろになりますと、御覧のような草花が咲きはじめます。これはご存じの通り水芭蕉と坐禪草です。いづれも高山の濕地帯に群落をなす植物ですが、もとはこの外に青坐禪草なども生えておりましたが、いつの間にか姿を見せなくなってしまいました。ゆかしい背あぶり山を訪う人々にその美をわかちあうためにも、これらの花をいつまでも保護しようではありませんか。

人口動態

（5月1日現在）

世帯数	19.173	(－ 7)
現在人口	97.874	(－ 74)
男	46.756	(－ 59)
女	51.118	(－ 15)

（4月中）

出生	185	死亡	75
轉入	602	轉出	786
婚姻	94	離婚	14

自轉車荷車税

納期限は　5月25日
場　所　市金庫
　　又は各支所

開設以來八百三件

市民相談 利用者増える

市民課の市民相談は利用されする方の数も益々増え、四月の最高件数は、市政問題、募金などの総務関係で十四件、ついで、道路問題を含む交通・通信が十一件等、合計七十一件であり、昨年七月開設以来の合計は八〇三件の多数に及んでいます。

係では、市政上の問題はもちろんのこと、一般生活上の事でも、苦情、要望、意見等、何でも気軽に相談されるようお待ちしています。

尚、市役所正面玄関の案内所の取扱件数は四月三十日現在で、一一、四九二件となっており、庁務案内のほか、代筆、輕易な相談等市民の皆さんに便宜をお図りしています。

明るい住みよい会津若松市をつくるために、市民のサービス機関である市民課をできるだけ御利用下さい。

七十二団体に子供会旗

堂々二千五百の行進

五月五日の子供の日に旗を交付した子供会数は七二団体にのぼり、式終了後、子供の日祝賀の行進は、子供会旗をかかげて四列となり、ボーイスカウト四コ隊を先頭に、公会堂前から町に居るといった長蛇の列となり、楽しい子供達の意気には雨も小止みとなつた程であり、よくもここまで育つたものと、今更感無量のものがある。（公民館）

子供の日の盛会

〃分籍した父母も扶助料を受けられます〃

旧民法施行時公務員死亡の事実を知らないで、その父母が公務員を伴って分家届をなし、その後に死亡公報が発せられたため、裁判の許可を得て公務員のみ分家無効として元の戸籍に復した場合に父母は公務員と別戸籍となっても、恩給法の扶助料を受ける権利、または資格を失なわないものと解する通知があったからお知らせします。

おって既に棄却裁定されたものに對しては、その裁定通知書を添えてあらたに請求書を提出するよう願います。

（遺族援護法に移行し遺族年金を受けていたものについては、支給局から遺族年金の支拂証明書をもらって添付すること）

（福祉事務所）

投書の出し方

住所、氏名をお忘れなく

市民課では、市内の要所に投書箱「市民の声」を用意しておりますが、市民のみなさんから苦情、要望、相談等について御利用いただきたいと思います。

また直接市民課公聴係に手紙を出されても結構ですが、その際も住所氏名を明記して下さい。このことは事務処理上必ず守っていただきます。

市民の聲

〔問〕秋に会津若松市で原子力平和利用博覧会が開催されるとか聞きましたが、どのようになっているかお知らせ下さい。

〔答〕原子力平和利用博覧会の開催を希望して各関係機関と協議してきましたところ、去る五月十一日、米国大使館文化交換局ニジーン・G・ウインチェー氏並びに日本原子力研究所員、平田実穂、杉本栄三両氏が会場視察のため来若され、実験物の点示でありましてはまだはつきり致しませんが、この博覧会は原子力の平和利用の様々なる説明されております。

原子力平和利用博覧会について

大体九月中旬ごろより開催しまして御希望などがありましたならば、市民課広報係までお知らせ下さい。

（市民課）

農業に、工業に、医業に、商業に、どのように利用されるかといいかという見通しがつきまいることを、わかりやすく説明されております。

私達はただ原子力を恐れているだけでなく、この恐しい威力をいかに平和の為に、人類の幸福のために利用するか、ということを実際に目で見、耳で聴いて原子力を理解していただこうというのが、この博覧会の趣旨でもあります。

（教委事務局）

計量クイズ

問題
1　メートル法の完全実施は昭和何年からですか。
2　メートル法単位のすぐれた点を三つあげて下さい。

応募規程
○用　紙　官製ハガキ
○あて先　会津若松市役所　商工観光課
○締　切　6月1日
○発　表　6月号市政だより
○賞　品　計量器
正解者多数の場合は抽選による
1等　1名　ばね式指示はかり
2等　2名　棒はかり皿付
3等　3名　棒はかり
4等　5名　体温計
5等　20名　折尺

未交付子供会について

子供会旗は明年子供の日にも交付します。未交付の子供会はそれまでに実績をお作り下さい。くわしくは公民館にお問合せ下さい。

優良子供会の表彰について

優良子供会の表彰は十一月三日文化の日に行われることになりました。各子供会の活潑な御活躍を期待いたします。

危い火事時の交通

火災発見、出動、消防自動車はサイレンを鳴らしてこの時、町の交通状態は果してどうでしょうか。

通行人がよけない幼児が道路を横切る自動車が平気で走る火事見物の自転車が前方を目白押しに疾走する

こんな状況を時々経験しております。これでは消防車の現場到着が遅れるばかりで早期鎮火が望めません。

又毎月七日、消防定例訓練日には消防隊がサイレンを鳴らして市内を運行、火災時の交通訓練を行い、車馬通行人の協力を求めること多年に亘っていますが、まだ充分徹底していないようにみうけられるので、この点につき市民のみなさんの自主的な御協力を特に仰ぎたいものです。

× × ×

なお参考まで申上げますと、法規では次の様に規定しておりますから何卒御注意下さいます様お願い致します。

⊙消　防　法
第二十六条（抄）
消防車が火災の通報に応じて現場に赴くときは、車馬及び歩行者はこれに道路を譲らなければならない。消防車が接近したときは、自動車、牛馬車、手引車、自転車等は道路左側にできる限り寄り添い、消防車が通過するまで停止しなければならない。

⊙道路交通取締法
第十九条（抄）
交叉点の附近において、緊急自動車が接近して来たときは、第十七条及び第十八条の二の規定に拘らず軌道車は交叉点を避けて一時停車し、又車馬（緊急自動車を除く）は交叉点を避け左側によって一時停車し、これに進路を譲らなければならない。

（消防署）

身しらず

○…一時〃ノイローゼ〃という言葉がはやりましたが、これは各人がそれぞれノイローゼ（神経症）的なものを絶えず自分の脳裡にもっていたことにもその流行の因があったと考えられます。

○…しかしながら、それらの人の中には、社会にこれを解決してくれる機関や、組織があるにも拘らず、自分だけで煩もんしている場合も相当ある様に思われます。

○…先般市長宛にこんな手紙がまいりました。

〃貧しい一市民ですが、自分の健康に不安を感じています。何とかしたいと思いますが、家庭の都合で医師の診断を受けることが出来ません。市民の中には私のような方も多いと思いますので、出来得るならば春秋二回位の市民健康診断を実施して頂ければ幸せと存じます。今すぐにもと思いお願い申上げる次第です。

一主婦より〃

○…これにつきまして、現在市では健康診断は特別の外は行っておりませんが、保健所においては毎週月曜金曜の午前九時より十一時まで無料で健康相談を行っており、必要によっては診断もしてくれます。結核患者の家族の場合はレントゲンも無料で撮ってくれています。

○…こんな風にベベリ解決出来ることもあるのですから、自分だけで悩んでおらずにどしどし市民課に御相談下さいますようおすゝめ致します。

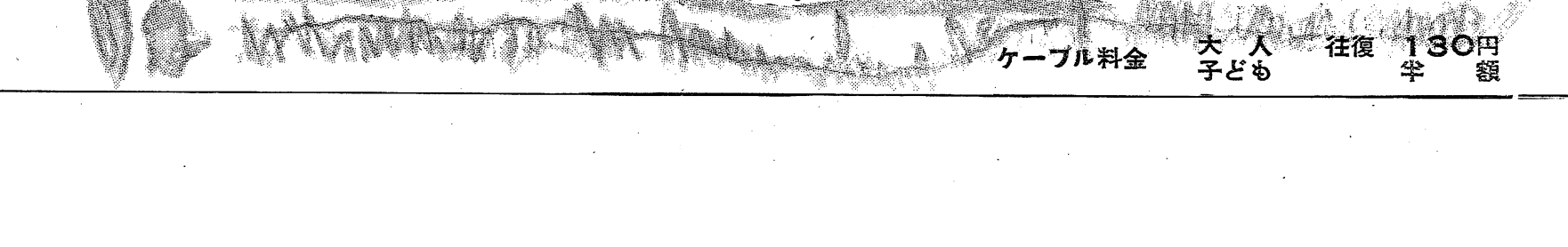

予防接種

ジフテリヤ 百日咳 から 赤ちゃんをまもる

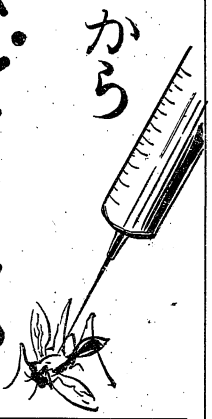

いよいよ傳染病の流行する季節がやってまいりました。ともすれば家事に追われて手がゆきとどかない赤ちゃんたちを、この傳染病からまもってやるためにも、ぜひジフテリヤ、百日咳の予防接種を受けさせましょう。

（保健衛生課）

ジフテリヤの予防接種

一、受ける子ども
昭和三十一年十二月までに生れた者で、この予防接種を受けたことのない乳幼児（初回免疫左記日割の間隔を以て三回注射を受けて完了します）

二、日　時（午後一時より三時まで）
第一回　六月十三、十四日
第二回　七月一、二日
第三回　七月十六、十七日

三、接種料金
各回とも十五円

百日咳の予防接種

一、受ける子ども
(1)昭和三十二年一月までに生れた者で、この予防接種を受けたことのない乳幼児（初回免疫、左記日割の間隔を以て三回注射を受けて完了します）
(2)昭和三十一年五月以前にこの予防接種（初回免疫）を受けた乳幼児（追加免疫左記日割中に一回注射を受けて完了します）

二、日　時（午後一時より三時まで）
第一回　五月三十一日、六月一日
第二回　六月十九、二十日
第三回　七月九、十日

三、接種料金
いづれも二十円

場所及び注意事項

○接種場所
物江医院（栄町一丁目）
小林医院（馬場二ノ堅）
星　医院（紺屋町）
浜崎医院（桂林寺町）

○注意事項
(1)生活保護法による被扶助者、または同程度と認められる生活困窮者は、会津若松市福祉事務所の証明書を持参になれば料金を免除いたします。
(2)接種完了の際は、その場で証明致しますから予防接種手帳をお持ち下さい。

なお、入浴は注射当日だけは避けて下さい。

未注射犬は廿五日に！

狂犬病の予防注射

ごらんなさい。シロもポチもみんなおとなしく注射をしてもらっております。

これは去る十日、十一日実施致しました狂犬病の予防注射の一コマですが、まだ市内には注射を受けていない犬が六百四以上もおり、この外に市に未登録の犬が五百四近くいると予想されます。最近東京で犬が少女にかみついた例もあり、また六月中旬保健所において野犬狩を行う予定ですから、注射、登録の済んでいない犬は、来る二十五日に予防注射の実施を致しますから、注射登録を済ませて下さいますお願い致します。

〝蚊とハエを除こう〟

クスリは町内ごとに

蚊とハエの駆除についてはなお薬剤撒布も撲滅する一方法でありますが、蚊とハエの発生源を取除くことも非常に効果がありますから自分の体は自分で守らねばならない事は申上げるまでもありませんが、同時に個人の衛生は個人でやらねばなりません。この仕事は性質上町内単位に実施するのがもつとも望ましいのでありまして、うじを殺す場合は大体週一回程度薬剤を撒布するよう希望致します。

なお、薬剤は個人ごとでなしに町内でまとめて申込まれます様お願い致します。

（保健衛生課）

かいせつ

國民健康保険の知識 (五)

今迄は主に国保事業の重要性に對して述べましたが、然らば国民健康保険は市においては、どのように施行されて行くものであるかと云うことについて、わかりやすく述べてこの解説を結びたいと思います。

先づ昔の健康保険組合時代から改善された主な点を挙げると、全国総医療費の中、社会保険の医療費の割合は実に八二%となつており、医者の協力が非常に高まつています。従つて国民健康保険による診療に對しても、全く一般診療と差別待遇される事がなくなりました。なお保険税の額は法律によつて全市民に加入して戴く事になります。この他、この仕事に従事する市町村の職員の給料も全部国の補助でまかなわれます。

次に保険に加入する資格と受ける給付についてですが、市がこの事業を始めると法律によつて全市民に加入して戴く事になります。この他、この仕事に従事する市町村の職員の給料は医療費の（五割）だけ全部国の補助でまかなわれます。

次に保険に加入する資格と受ける給付についてですあります。これを支拂えばよいことになります。これを療養の給付と付、葬祭の給付とにわかれています。また保険税の額につきましては法令で次の四つの区分により、それぞれの割合をきめられております。

一、所得割　（四〇%）
二、資産割　（一〇%）
三、人頭割　（三五%）
四、世帯平等割（一五%）

この保険税は全国の平均からみまして、一世帯当り（平均五人家族）一カ月二五〇円から三〇〇円、年額三千円から三千五、六百円位になつております。このように幸福な人生を送るに必要な健康を保持し、又、不時の疾病による出費からくる経済的苦しみを防ぐため平素から準備が必要であります。

かゝる医療を保証する制度としてこれから実施されようとしているのが国民健康保険であります。（終）

電話局からのお願い

最近の電話の利用度はお蔭様で日増しに増加し、私達公社職員一同その需要に応えるべくサービスの改善に懸命の努力を続けておりますが、肝心の要員需給が意のままにならないため利用者の皆様に大変ご迷惑をおかけしており、お忙しい折柄誠に申訳なく存じております。

要員の面も、おくれ馳せながら去る三月中旬に約二十名を新規に採用し目下訓練中でありますが、この程漸く一カ月半の机上訓練を終了し現在実務訓練の段階に入つておりますので暫らくの間、何分の御理解と御協力をお願い申上げます。（会津若松電話局）

市民ハイキング

一、期日＝五月二十六日（日）但し雨天中止
二、経路＝会津若松駅（汽車）―弥五島駅―水門―塔のヘツリ（徒歩）―湯ノ上温泉（貸切バス）―市公会堂前
三、集合及び解散場所
○集合　会津若松駅前広場、観光案内所前午前七時
○解散　市公会堂前広場午後五時
四、参加料及び人数
大人　一八〇円　小人　一一〇円
五〇名限りとす。
五、参加申込
1、市教育委員会事務局宛、参加料を添えて直接申込むこと。
2、申込受付は五月二十二日（火）午前九時開始し、定員に達したら打切る。

第11回 県美術展覧会

一、期日
五月二十四日～六月三日
一、会場　会津若松市栄町公会堂
一、主催　福島県教育委員会
会津若松市教育委員会　外
一、作品種別
第一部　日本画　第二部　洋画
第三部　彫刻　第四部　工芸
一、入場料
一般　五〇円　学生　三〇円
小中学生二〇円　小中団体一〇円

―土地改良跡地の水稲―まづ栽培計画を！

土地改良施行に依り耕土が移動され、かつ土地配分の関係上全然未知の水田を耕作する事になりますので充分な計画を樹立し、昨年の轍をふまない様に注意して下さい。

五月下旬から六月全期間の天候を、長期予報からみますと、平年より稍々低温が予想されています。このようなことになりますと田植後の活着もおくれ、これにともなつて、分けつもおくれて有効分けつ決定期迄に適正な茎数を確保することは困難となり、收量を構成する上において最も大切な穂数確保をする事が出来ませんので、栽植様式或いは栽植密度、一株苗数を工夫することが必要です。

(1)耕地の配分に依り交換された水田は昨年まで耕作して居た農家に今迄の状況を詳細に聞き、栽培設計を樹立して下さい。

(2)耕土が全然無くなつた場所は極力堆肥の増施を図り、且つ遅効性の肥料に重点を置き、根付肥として必ず硫安の如き速効性（硫安二―三㌔程度）を施することです。

(3)耕土が深く集積された水田に於ては、施肥量を減じて苗の伸過ぎにならないよう努めて下さい。

(4)澤、堀跡地は根付肥のみとし、他の肥料は施さないことです。

(5)移植時期の遅延する場合は、濯排水の調節によつて暫らくの間、何分の御理解と御協力をお願い申上げます。（会津若松電話局）

(6)極端に田植が遅れ、普通苗では老化する場合は苗代の播植期を若干遅らす事が大切です。

(7)(6)の場合に若し普通時通を使用する場合、一度假植をして置き、假植苗を使用して下さい。（農政課）

改革される度量衡 合理的なメートル法へ

わが国で日常使われている計量単位は実に種々雑多です。この計量単位の不統一からくる不便、不合理をなくすため〝メートル法統一〟は大正十年旧度量衡法でメートル法に統一が決定されて以来推進されてきましたが数次にわたる戦争、一部の反對などあつてなかなか実現できませんでした。しかし昭和二十六年の計量法施行法によつて、いよ／＼三十四年から計量の単位は、メートル法に統一されることになりました。

それにさきがけて官公庁ではこの四月一日から取引証明上の計量にメートル法を使うことになりました。そこでこの機会に計量単位の統一は私たちの生活と、どういう関連があるか若干のべて見ます。

いままでの複雑さ

▽まず、なぜ計量単位の統一が必要なのか……について考えてみましよう。私達の毎日の生活を検討してみると例えば物を買うとき使われている単位は米はキログラム、パンは斤、肉や野菜は匁、バターはポンド、しよう油はリットル、酒は升、洋服地はヤール、和服地は鯨尺、電気のコードはメートルといつた工合に複雑です。

▽さらに裁縫に使われる単位でも鯨尺、インチ、メートル、普通の尺と四種類もあります。また直接生活にはつながりません。スポーツ関係の放送や、報道を通じて耳や目にふれる計量単位も陸上や水上はメートル。野球の場合グラウンドはフイート、選手の身長、体重は学生野球はメートルとキログラム、プロは尺貫、けん闘はポンド、相撲は尺貫という混乱ぶりです。主食である米も農家の種入まで斗升で計られ買上げから農林省の集計までキログラム、生産高統計は石、配給はキログラム、家庭では升や合で計るという不統一ぶりです。

経済的にも大損失

▽このように単位が雑然としていると、いくつかの系統の計量器を備えなければならない。それらを使いわける必要があるほか、それぞれの単位についてはもちろん、それらの比較や換算を知つていなければなりません。これは個人としても企業としても、また国家全体としても労力的、経済的に大変な損失です。ですからせつかく学校で習つたメートル法も社会にでると日常生活では非常な不便にぶつかり、結局不合理と知りながら慣習にならうということをくり返しているため科学性のないカンやコツの生活から拔切れないわけです。

すぐれたメートル法

▽計量単位の統一が必要なことは以上のことでわかつたと思いますが、では統一する場合にはなぜメートル法がよいのかこの点にふれてみましよう。メートル法がほかの単位より優れている第一は単位の基礎が確立し科学や技術と堅く結びついていることです。

▽現在世界の計量単位の基礎はメートル原器とキログラム原器です。尺貫法もヤード、ポンド法もその基礎はメートル、キログラム原器におかれています。それは合理的な単位系は十進法の採用、各単位間関連の簡明さ、名称の統一などの要素を満足させることが必要ですが、メートル法はこれらの条件もすつかり満足させられる単位系だからです。現にこのメートル法の優位性は世界各国で認められ科学や技術にとり入れられ、その発展に大きな役割を果していることは他の単位系とは比べものになりません。単位間の関連についても長さ、面積、体積、質量などの間も単純でしかも明確な関連があり、すべての単位において十進法を採用しているので複雑さがはぶかれます。

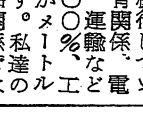

以上のような理由からメートル法に統一された場合の利益を考えると

(1)不便と不合理が一掃されるので計量思想の普及に役立つ。

(2)家庭内の計量単位はもちろんラジオ、新聞、雑誌などを通じて目や耳に入る一切の単位が統一されるので、備えつける計量器はメートル系だけでよく合理的な文化生活ができる。

(3)日常の商取引が合理化される。

(4)学校新育でも無用な換算を教えなくともよいから能率的。

(5)学術科学の研究に便利で産業経済の発展のために役立つといつた利点があげられます。

こうして移行する

では現在どの程度メートル法統一へ移行しつゝあるかをみる教育関係、電力、ガス、水道、運輸など公益事業では一〇〇%、工業関係で八〇%がメートル法を使つています。私達の生活面でも食料品関係では一升びんが一八〇〇cc、牛乳びん一合が一八〇cc とメートル制を使つています。またデパートでは肉百匁いくらのわきには三七五グラムと付記しています。

▽このようにすべての体制は三十四年からのメートル法実施に歩調を合わせ順次切替えているのですから、私達もこの機会に生活の合理化、科学化のために率先してメートル法を使うように心がけましよう。